

2024

한림대학교 편입학 모집요강



한림대에서 네 꿈을 펼쳐봐!

융합교육 복수전공 소속변경

THE NEW

CONTENTS

I. 전형요약 및 주요사항	12
II. 전형별 모집인원	15
III. 원서접수 및 전형일정, 합격자 발표 및 등록 안내	18
IV. 세부전형별 안내	
일반편입학(의학과, 간호학과 제외)	22
일반편입학(의학과, 간호학과)	30
학사편입학	37
연계교육특별편입학	42
V. 제출서류 안내사항	46

한림대는
모두 OK!

HALLYM!

VI-1. 면접고사 안내	49
VI-2. 실기고사(체육학과) 안내	50
VII. 지원자 유의사항	52
VIII. 등록포기 및 환불안내	53
IX. 전형료	54
X. 학사안내	55
[별첨] 2학년 수료(예정) 확인서	61
의학과 제출서식(붙임1~5)	62

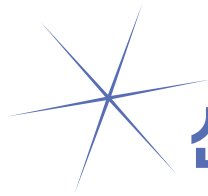

선진인재를 양성하는 글로벌 일류대학



세계가 인정한, 지역과 함께 성장하는 한림

한림대학교가 그동안 '학생 중심 교육, 글로벌 연구 선도, 지역사회와의 상생'으로 일군 주요 성과들을 한눈에 정리해 소개합니다.

2023 QS 세계대학평가

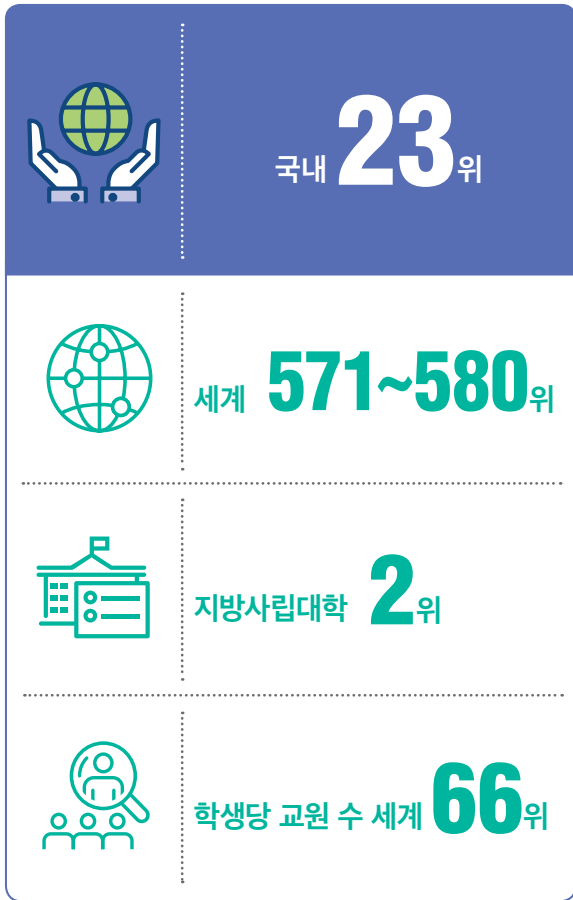

2023 THE 세계대학평가



재정지원사업

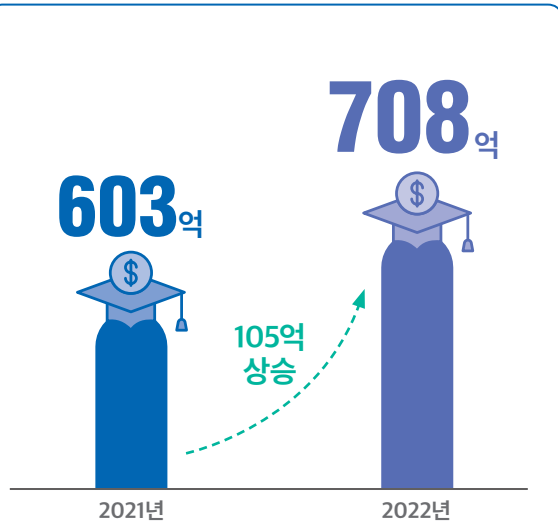

2022년 주요사업

- 3단계 산학협력 선도대학 육성사업(LINC3.0) (2022학년도 연차평가 최우수 등급 획득)
- 대학혁신지원사업
- 선도연구센터지원사업(RLRC)
- 의료인공지능 융합인재양성사업
- 인문한국 지원사업(HK+2유형)
- 고교교육 기여대학지원사업
- 기초연구실지원사업
- 인문사회연구소 지원사업
- 소프트웨어중심대학
- 대학중점연구소 지원사업
- 4단계 BK21 사업

AI 교육 기반 창의 융합인재를 양성하는 열린대학 한림대, 2023년 글로벌대학 선정

한림대는 AI 교육을 기반으로 한 글로벌 혁신대학의 새로운 모델을 제시합니다.
최근 교육부가 추진한 2023년 글로벌대학에 최종 선정됨으로써
K-University를 향한 보폭을 넓히고 있습니다.
이에 따라 한림대는 2027년까지 연간 200억 원, 5년간 1,000억 원의
사업비를 지원받아 명실상부한 글로벌 혁신대학으로 성장합니다.

AI기반 교육개혁

한림대는 사립대의 특징인 유연함과 신속함을 바탕으로
지난 수년간 AI기반 교육개혁을 성공적으로 진행해 왔습니다.
글로벌대학 사업을 계기로 AI를 더욱 본격적으로
대학 교육, 연구, 행정, 기획에 활용할 계획입니다.
한림대 AI 계획의 핵심은 AI기반 고등교육시스템을
한림대에 구축하고 광범위하게 운영한다는 것입니다.
한림에서 선두적으로 개발한 K-고등교육시스템이 안정화되면
이를 글로벌로 보급해 한국의 AI기반 대학교육혁신시스템을
글로벌 디팩트 표준으로 확립할 계획입니다.

창조와 혁신의 고리-지역협력

한림대는 지역협력을 위한 로컬 전략으로
강원특별자치도 18개 시군 및 주요 산업단지에
한림대가 운영하는 마이크로 캠퍼스를 조성할 계획입니다.
일자리 창출, 산업구조 개선은 강원특별자치도의 최우선 과제입니다.
강원특별자치도 외부에서 유망기업을 유치하는 전략, 발전 가능성이
높은 창업을 통한 경제성장 전략을 강원특별자치도 및 지자체와
긴밀하게 의논해 관련 전략을 여러 가지 제시해오고 있습니다.
한림대는 앞으로 다양한 협업으로 일자리가 넘치는
지역사회를 만들어가겠습니다.

2027년까지
사업비 지원

연간 **200**억 원

5년간 **1,000**억 원



반도체·디스플레이스쿨

School of Semiconductor Display Technology

반도체·디스플레이 분야를 이끌어 갈 실무형 융합 인재 양성

반도체·디스플레이 산업은 대한민국이 세계를 선도하는 국가 핵심 산업으로, 높은 성장률에 따라 대규모 신규 산업기술인력을 필요로 하는 분야입니다. 반도체·디스플레이스쿨은 21세기의 최첨단 나노기술을 이끌어갈 핵심 분야인 반도체전공 및 디스플레이전공으로 구성되어 있으며, 나노기술을 기반으로 반도체·디스플레이 분야를 선도할 21세기 융합형 전문 인력을 양성합니다.

졸업 후 진로

졸업 후 국가 핵심 산업인 반도체산업, 디스플레이산업, 공정·장비산업, 소재·부품산업 등 매우 다양한 분야에 진출할 수 있습니다. 또한 대학원 진학은 물론 국공립연구소나 산업 관련 정부기관에서도 일할 수 있도록 지도하고 있습니다. 창업을 통한 기업가로의 꿈도 실현할 수 있습니다.

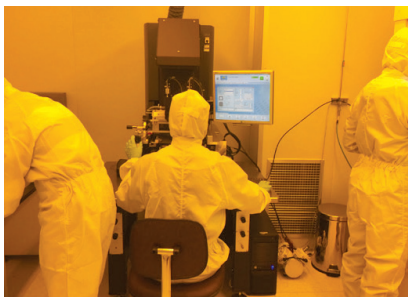
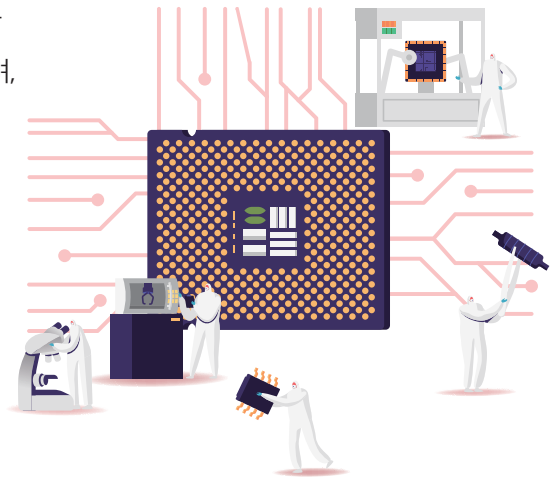

한림대에서
누려봐!

복수전공 필수, 소속변경 자유

● 복수전공 필수화

소속 학과 또는 전공 이외에 타 학과 학점을 이수하면
주전공과 복수전공이 병행 표기된 학위를 취득할 수 있습니다.

● 소속변경 자유화

입학 시 모집단위에서 다른 모집단위로 소속을
변경할 수 있으며, 신청은 2학년부터 가능합니다.



2023년 2학기
복수전공 합격률

100%

568명 지원, 전원 합격



2023년 2학기
소속변경 합격률

93.9%

147명 지원 **138**명 합격

* 횟수 및 성적 제한 없음(단, 의과대학·간호대학 제외)



맞춤형 프로그램, 다양한 장학금 혜택

● 학생 중심의 교육 프로그램

한림대학교는 학생 개개인의 성취를 지원하는 학생 중심 교육과정을 운영하고 있습니다. 학생이 지식과 정보를 공유하는 멘토링 교육과 상담을 통해 학습력을 향상시키는 컨설팅 프로그램을 운영합니다.

● 진로취업 교육 프로그램

한림대학교는 학생들의 학년별·단계별·전공별 맞춤 진로취업 교육을 통해 성장 단계별로 체계화된 진로 목표 설정과 취업 역량을 지원합니다. 공공기관 채용에 대비한 NCS 교육, 글로벌 취업 교육, 학과(전공) 맞춤형 진로취업프로그램 등으로 희망진로 분야별 진로 및 취업을 지원합니다.

● 세계화에 발맞춘 글로벌 프로그램

한림대학교는 세계화 시대에 발맞춘 미래형 인재를 양성하기 위해 최선의 지원을 아끼지 않습니다. 학생들은 해외 현지교육, 교환학생, 해외연수 등 한림대와 교류협정을 맺은 해외 대학에서 현지의 지식과 문화를 경험할 수 있습니다.

● 꿈을 위한 지원, 장학제도

한림대학교는 학생들을 위하여 국내 최상위권 수준의 장학금을 지원하고 있습니다. 한림인들이 금전적인 제약에서 벗어나 학업에 집중하도록 지원하고 있습니다.



재학생 1인당 장학금

(단위: 천원)

* 2022년 대학알리미 기준

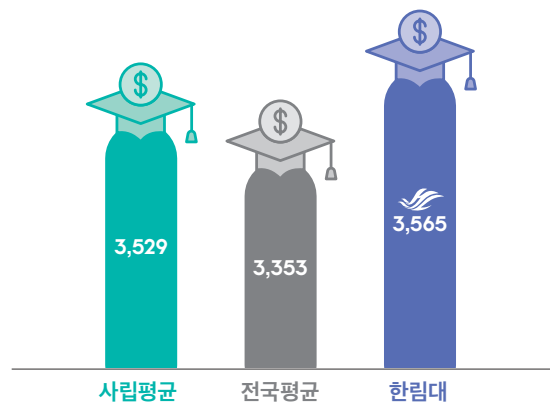

자주 묻는 질문

Q.	전적대학에서 60학점을 이수하고, 3학년 재학 중입니다. 일반편입학 지원이 가능한가요?
A.	학점 기준은 충족하나 대학별 기준이 달라 2학년 수료가 안 될 수도 있습니다. 재학 중인 대학에 2학년 수료 가능 여부 확인 후 지원 바랍니다.
Q.	3년제 전문대학을 다니고 있습니다. 2년 수료 후 지원이 가능한가요?
A.	지원 불가합니다. 전문대학(2, 3년제)은 졸업(예정)이어야 편입학 지원이 가능합니다.
Q.	중복지원이 가능한가요?
A.	일반편입학은 면접일자가 다른 경우에 중복지원 가능하며, 연계교육특별편입학 지원자는 일반편입학과 중복지원 가능합니다. 학사편입학은 중복지원이 불가합니다. 단, 중복지원할 경우에는 전형별로 각각 증빙서류를 제출하여야 합니다.
Q.	최초모집에 지원하려고 하는 수료예정자 또는 졸업예정자입니다. 원서접수 기간 중에 수료예정증명서, 졸업예정증명서가 나오지 않았습니다. 어떻게 하나요?
A.	최초모집에는 수료예정증명서, 졸업예정증명서 제출이 없습니다. 그러나, 추가모집에 지원 시에는 수료예정증명서 또는 졸업예정증명서를 제출하여야 합니다. 성적증명서는 최초모집과 추가모집 지원 시 모두 제출하여야 합니다. 등록 완료 후 2024. 2. 21.(수)까지 수료증명서, 졸업증명서를 제출하여야 합니다. ※ 본 페이지는 제출서류 관련 상세 세부 전형 안내가 아닌, 자주 묻는 질문에 대한 간략한 문답이므로 제출서류 관련 내용은 각 전형별 제출서류 안내 페이지를 반드시 확인해주시기 바랍니다. 미확인으로 인한 불이익은 수험생 본인에게 책임이 있습니다.
Q.	학점은행제는 수료(예정)증명서, 졸업(예정)증명서가 없습니다. 어떤 서류를 제출하여야 하나요?
A.	최초모집에 지원할 경우 수료(예정)증명서, 졸업(예정)증명서 제출이 없습니다. 합격하여 등록 완료 후 2024. 2. 21.(수)까지 전문학사과정자는 전문학사학위증명서, 학사학위과정자는 학사학위증명서 또는 학점인정증명서(80학점 이상 이수)를 제출하면 됩니다. 그러나, 추가모집에 지원할 경우에는 전문학사학위예정증명서, 학사학위과정자는 학사학위예정증명서 또는 학점인정증명서(80학점 이상 이수)를 제출하여야 합니다. ※ 본 페이지는 제출서류 관련 상세 세부 전형 안내가 아닌, 자주 묻는 질문에 대한 간략한 문답이므로 제출서류 관련 내용은 각 전형별 제출서류 안내 페이지를 반드시 확인해주시기 바랍니다. 미확인으로 인한 불이익은 수험생 본인에게 책임이 있습니다.
Q.	성적증명서, 졸업(수료)증명서 온라인 업로드는 어떻게 하나요?
A.	원서접수 기간에 원서접수 사이트에 성적증명서 1부와 졸업(수료)증명서 혹은 졸업(수료)예정증명서를 온라인으로 업로드합니다. 단, 온라인 업로드 시 위의 증명서를 1개의 PDF 파일로 묶어서 업로드해야 합니다.



Q.	성적증명서, 졸업(수료)증명서 원본 제출 대상은 어떻게 되나요?
A.	최종 합격(등록)자에 한해서 성적증명서 1부, 졸업(수료)증명서 1부 원본을 입학원서 1부와 함께 2024. 2. 21.(수)까지 방문 혹은 등기우편으로 제출해야 합니다. ※ 본 페이지는 제출서류 관련 상세 세부 전형 안내가 아닌, 자주 묻는 질문에 대한 간략한 문답이므로 제출서류 관련 내용은 각 전형별 제출서류 안내 페이지를 반드시 확인해주시기 바랍니다. 미확인으로 인한 불이익은 수험생 본인에게 책임이 있습니다.
Q.	간호학과에 지원하려면 공인영어성적이 꼭 필요한가요?
A.	간호학과 편입학은 공인영어성적 제출이 필수이므로, 꼭 제출하셔야 합니다.
Q.	추가모집은 어떤 경우에 진행되나요?
A.	최초모집에서 최종 등록 마감 후 미충원 인원이 발생하는 모집단위에서 진행합니다. 단, 의학과는 추가모집을 진행하지 않습니다.
Q.	편입생도 복수전공, 소속변경(전과)가 가능한가요?
A.	네, 가능합니다. 마지막 학기 때까지 매 학기 가능합니다. ☎ 교무팀 033-248-1013~1015
Q.	전적대학에서 취득한 학점인정은 얼마나 받게 되나요?
A.	72학점까지 인정될 수 있으며, 지원 전형 및 이수 학기 등에 따라 차이가 있을 수 있습니다(한림대학교 편입학 규정 참조). 입학 후 학과에서 심사하여 결정됩니다.
Q.	교직이수 가능한가요?
A.	불가능합니다. 교직이수 신청은 1학년 2학기에 마감됩니다.
Q.	편입학으로 입학하면 몇 학년부터 시작하나요? 2년(4학기) 이수 후 졸업 가능할까요?
A.	편입학으로 입학 시 3학년 1학기부터 학기가 시작됩니다. (4년제 졸업자 및 학사편입학 입학생도 동일, 의학과는 본과 1학년으로 입학) 전적대학 취득학점 인정 여부와 재학 중 졸업요건 충족 여부 등에 따라 졸업에 필요한 기간이 달라질 수 있습니다.
Q.	편입 후 바로 휴학이 가능한가요?
A.	네, 가능합니다. 편입생은 등록 이후 입학 절차가 완료된 이후 첫 학기부터 휴학 신청이 가능합니다.

I. 전형요약 및 주요사항

1. 편입학모집 개요

일반편입학	167명	정원내	149명	일반전형	149명
		정원의외	18명	농어촌학생	15명
				기초생활수급자및차상위계층	3명
				특성화고교출신자	0명
학사편입학		34명			
연계교육특별편입학		51명			

2. 전형요소 및 반영비율

구분	전형 방식	전형요소 및 반영비율							
		전적 대학성적 (백분율)	서류평가 (자기소개서 외)	공인영어 성적	면접 성적	실기 성적			
최초 모집	일반편입학 학사편입학 연계교육특별편입학	전체 모집단위 (체육학과 제외)	일괄 합산	60%	-	-	40%	-	
		체육학과 ※최초모집만 해당		30%	-	-	30%	40%	
	일반편입학	다단계 전형	간호학과	1단계	60%	-	40%	-	-
			의학과	2단계	60%		40%	-	-
추가 모집	일반편입학 학사편입학 연계교육특별편입학	전체모집단위 (간호학과 제외)	일괄 합산	1단계	30%	40%	30%	-	-
		간호학과		2단계	80%		20%	-	-
추가 모집	일반편입학	간호학과	일괄 합산	60%	-	40%	-	-	

3. 추가모집 안내

가. 모집단위별 최초모집 미충원 인원에 한하여 모집(단, 의학과 추가모집 없음)

나. 모집인원 공지: 2024. 2. 8.(목) 한림대학교 입학안내홈페이지 공지 예정

4. 블라인드 면접 실시

면접평가에 대한 공정성과 투명성 제고를 위해 **블라인드 면접 실시**

★ 수험생 개인신상 관련 정보(성명, 수험번호, 출신대학, 대학성적 등) 비공개로 면접 진행

5. 전적대학성적(백분율점수) 반영

가. 최초모집

1. 2023년 12월 11일 이후 발행한 성적증명서만 인정(외국대학 출신자 제외)
2. 서류제출 기간 내에 제출한 성적증명서의 성적만 반영
- 2024. 2. 21.(수)까지 최종 수료(졸업)증명서를 제출하지 못할 경우 합격 및 입학 취소될 수 있음

- 2023년 12월 11일 이후부터 서류제출 마감일(2023. 12. 29.)까지 발급받은 성적증명서에 표기된 성적은 모두 반영 (즉, 졸업(수료)예정자이더라도 2023-2학기 성적 기재되었을 경우 함께 반영)

학제	졸업/수료여부	마지막 학기 성적 발급 가능 여부	반영학기 수					
			3학기	4학기	5학기	6학기	7학기	8학기
2년제 대학교	졸업예정자	불가능	●					
		가능		●				
	졸업자			●				
3년제 대학교	졸업예정자	불가능			●			
		가능				●		
	졸업자					●		
4년제 대학교	2학년 수료예정자	불가능	●					
		가능		●				
	2학년 수료자		이수학기 수만큼 모두 반영					
	졸업예정자						●	
	졸업자						●	

- ※ 예시1) 2년제 대학교 2학년 2학기 재학 중(졸업예정자)이며, 마지막 학기 성적 발급이 불가능한 경우: 1학년 1학기~2학년 1학기까지 반영
- 예시2) 4년제 대학교 3학년 1학기 재학 중(2학년 수료자)이며, 마지막 학기 성적 발급이 가능한 경우: 1학년 1학기~3학년 1학기까지 반영
- 예시3) 4년제 대학교 4학년 2학기 재학 중이나 졸업예정자가 아닌 경우(2학년 수료자): 1학년 1학기~4학년 1학기까지 반영

나. 추가모집

- ※ 아래의 반영학기 성적이 나온 성적증명서를 서류제출 기간 중 제출할 수 있는 자만 지원 가능
2024년 1월 8일 이후 발행한 성적증명서만 인정(외국대학 출신자 제외)

구분		반영학기 수						
		3학기	4학기	5학기	6학기	7학기	8학기	
2년제 대학교	졸업예정자		●					
	졸업자		●					
3년제 대학교	졸업예정자				●			
	졸업자				●			
4년제 대학교	2학년 수료예정자		●					
	2학년 수료자		이수학기 수만큼 모두 반영					
	졸업예정자						●	
	졸업자						●	

6. 전년대비 주요 변경사항

2024학년도			2023학년도		
구분	2024학년도		구분	2023학년도	
모집단위(전공) 폐지 및 명칭변경	- 폐지		모집단위(전공) 폐지 및 명칭변경	- 글로벌융합대학 글로벌학부 정보법과학전공	
	- 반도체·디스플레이스쿨			- 미래융합스쿨 글로벌협력전공 - 나노융합스쿨	
전적대학 (백분율점수) 반영 범위	- 수료예정자, 졸업예정자의 경우에도 마지막 학기 성적이 포함된 성적증명서를 발급받을 수 있으면, 성적 모두 반영		전적대학 (백분율점수) 반영 범위	- 수료예정자, 졸업예정자 마지막 학기 성적 미반영	
일반 학과	지원 자격	- 농어촌지역학생 전형: 일반편입학 지원 자격을 갖추고, 「도서·벽지 교육진흥법」 제2조에 따른 도서·벽지의 학생으로 유형1, 유형2 중 하나에 해당하는 자	일반 학과	지원 자격	- 농어촌지역학생 전형: 일반편입학 공통 지원자격과 아래의 지원자격을 모두 갖 춘 자 1) 전적대학 신입학 당시 농어촌학생전 형으로 입학한 자 2) 「도서·벽지 교육진흥법」제2조에 따른 도서·벽지의 학생으로 유형1, 유형2 중 하나에 해당하는 자
의학과	지원 자격	- 일반편입학 공통 지원자격 중 하나 이상을 충족하는 자 - 의료법상 의료인으로서 결격사유가 없는 자	의학과	지원 자격	- 아래의 조건 1항 중 하나와 2항을 모두 충족하는 자 1-1) 4년제 이상 대학(산업대학, 교육대학, 방송통신대학 등 포함)에서 2학년 또는 4개 학기(계절학기 제외) 이상 수료하고, 60학점 이상 취득한 자 (단, 징계에 의하여 제적되지 않은 자) 또는 2023년 2월까지 수료 및 취득 예정자(학점은행제와 독학사 이수자는 지원 불가) 1-2) 외국소재 n년제 이상 정규대학에서 2년(4학기) 이상 수료하고 졸업학점의 2/n 이상 취득한 자 또는 2년제 이상 대학에서 준 학사학위를 취득한 자 2) 의료법상 의료인으로서 결격사유가 없는 자
	서류평가 평가자료	- 자기소개 및 자기평가서, 추천서(선택제출) - 자기소개 및 자기평가서 문항 변경 (63~65p 참조)		서류평가 평가자료	자기소개서, 자기평가서, 추천서(선택제출)
간호 학과	공인 영어성적 평가기준	- 공인영어성적 평가기준 만점점수(40점) 기준: TOEIC 940 이상, TOEFL(iBT) 110 이상, TEPS 412 이상	간호 학과	공인 영어성적 평가기준	- 공인영어성적 평가기준 만점점수(40점) 기준: TOEIC 900 이상, TOEFL(iBT) 105 이상, TEPS 370 이상

※ 세부사항은 본 문서의 해당 페이지 참조

II. 전형별 모집인원

1. 일반편입학

대학, 스쿨	모집단위(전공)		정원내	정원의외	
				농어촌	기초생활
인문대학	인문학부	(국어국문학)	1	0	0
		(철학)	2	0	0
		(사학)	2	0	0
	영어영문학과		1	0	0
	중국학과		2	0	0
	일본학과		3	0	0
	러시아학과		1	0	0
사회과학대학	심리학과		13	1	0
	사회학과		15	1	0
	사회복지학부	(사회복지학)	7	0	1
	정치행정학과		1	3	0
	광고홍보학과		12	0	0
	법학과		4	2	1
	경제학과		2	0	0
경영대학	경영학과		13	0	0
	금융재무학과		3	0	0
자연과학대학	화학과		1	0	0
	생명과학과		1	2	0
	바이오메디컬학과		1	1	0
	환경생명공학과		1	1	0
	식품영양학과		3	0	0
	언어청각학부	(언어병리학)	3	0	0
		(청각학)	3	0	0
체육학과		15	1	1	
정보과학대학	소프트웨어학부(빅데이터, 콘텐츠IT, 스마트IoT)		8	1	0
	인공지능융합학부(AI의료융합, AI로봇융합, AI기술경영융합)		8	0	0
	데이터사이언스학부(데이터테크, 임상의학통계, 디지털금융정보)		2	0	0
의과대학	의학과		3	0	0
간호대학	간호학과		5	0	0
글로벌융합대학	글로벌학부	(글로벌비즈니스)	3	0	0
미디어스쿨(언론방송융합미디어, 디지털미디어콘텐츠)			8	2	0
반도체-디스플레이스쿨(반도체, 디스플레이)			1	0	0
미래융합스쿨(디지털인문예술, 융합관광경영, 의약신소재, 융합신소재공학)			1	0	0
합계			149	15	3

주) 일반편입학 정원의외(농어촌, 기초생활수급자및차상위계층)는 지원자격을 충족하는 학생에 한하여 지원 가능(23p 참조)

※ 모집단위별 최초모집 미충원 인원에 한하여 추가모집 실시(의학과 추가모집 미실시)

※ 추가모집인원공시: 2024. 2. 8.(목) 한림대학교 입학안내 홈페이지에 공지 예정

※ 의학과: 교육부 지정 한국교육과정평가원의 의학교육평가인증에서 '인증' 획득(인증기간: 2023. 3.~2027. 2.)

※ 간호학과: 교육부 지정 한국간호교육평가원의 간호교육인증평가에서 '인증' 획득(인증기간: 2020. 7.~2025. 6.)

2. 학사편입학

대학, 스쿨	모집단위(전공)		최대선발인원
인문대학	인문학부	(국어국문학)	4
		(철학)	
		(사학)	
	영어영문학과		1
	중국학과		1
일본학과		1	
러시아학과		1	
사회과학대학	심리학과		1
	사회학과		1
	사회복지학부	(사회복지학)	2
	정치행정학과		1
	광고홍보학과		1
	법학과		2
	경제학과		2
	경영대학	경영학과	
금융재무학과			
자연과학대학	화학과		1
	생명과학과		1
	바이오메디컬학과		1
	환경생명공학과		1
	식품영양학과		1
	언어청각학부	(언어병리학)	2
		(청각학)	
	체육학과		2
정보과학대학	소프트웨어학부(빅데이터, 콘텐츠IT, 스마트IoT)		6
	인공지능융합학부(AI의료융합, AI로봇융합, AI기술경영융합)		2
	데이터사이언스학부(데이터테크, 임상의학통계, 디지털금융정보)		2
의과대학	의학과		-
간호대학	간호학과		-
글로벌융합대학	글로벌학부	(글로벌비즈니스)	1
미디어스쿨(언론방송융합미디어, 디지털미디어콘텐츠)			3
반도체·디스플레이스쿨(반도체, 디스플레이)			2
미래융합스쿨(디지털인문예술, 융합관광경영, 의약신소재, 융합신소재공학)			1
합계			34

- ※ 원서접수 시 학과/전공선택 가능
- ※ 학사편입학은 총 34명을 선발하며, 상기 표의 인원은 모집단위별 최대선발 가능 인원임
- ※ 모집단위별 최초모집 미충원 인원에 한하여 추가모집 실시
- ※ 추가모집인원공지: 2024. 2. 8.(목) 한림대학교 입학안내 홈페이지에 공지 예정

3. 연계교육특별편입학

※ 한림성심대학교 졸업(예정)자만 지원 가능

대학, 스쿨	모집단위(전공)	모집인원	연계학과
인문대학	영어영문학과	3	글로벌관광과(항공호텔서비스전공)(前글로벌관광과)
사회과학대학	사회학과	2	사회복지과
	사회복지학부 (사회복지학)	5	사회복지과, 유아교육과
	정치행정학과	2	행정과
	광고홍보학과	3	시각영상디자인과(前아트앤디자인과) 디지털콘텐츠과(前디지털문화콘텐츠과) 영상미디어콘텐츠과(前영상드론콘텐츠과)
	법학과	3	행정과
경영대학	경영학과	7	회계빅데이터과
자연과학대학	환경생명공학과	1	보건환경과
	식품영양학과	4	식품영양과, 관광외식조리과
	체육학과	5	레저스포츠과
정보과학대학	소프트웨어학부(빅데이터, 콘텐츠IT, 스마트IoT)	11	디지털콘텐츠과(前디지털문화콘텐츠과) 영상미디어콘텐츠과(前영상드론콘텐츠과) 전기정보과(前정보통신네트워크과)
	미디어스쿨 (언론방송융합미디어, 디지털미디어콘텐츠)	5	시각영상디자인과(前아트앤디자인과) 영상미디어콘텐츠과(前영상드론콘텐츠과) 디지털콘텐츠과(前디지털문화콘텐츠과)
합계		51	

※ 모집단위별 최초모집 미충원 인원에 한하여 추가모집 실시
 ※ 추가모집 인원공지: 2024. 2. 8.(목) 한림대학교 입학안내 홈페이지에 공지 예정

III. 원서접수 및 전형일정, 합격자 발표 및 등록 안내

1. 원서접수 주요사항

가. 접수일정

구분	일정	접수방법	비고
최초모집	2023. 12. 26.(화) 09:00~12. 28.(목) 17:00	인터넷 접수	별도 원서교부 및 방문접수 없음
추가모집	2024. 2. 8.(목) 09:00~2. 12.(월) 17:00		













나. 접수사이트

사이트	전화번호
한림대학교 입학안내홈페이지 https://admission.hallym.ac.kr 유웨이어플라이 www.uwayapply.com	입학처 033-248-1302~1316 유웨이어플라이 1588-8988

2. 원서접수 방법



원서접수 시 사진 업로드를 위하여 수험생 본인의 증명사진 파일(jpg, gif 형식) 준비 (최근 3개월 이내에 촬영된 사진)

- 1  원서접수사이트 접속
- 2  로그인 (또는 회원가입)
- 3  접수대학 선택 '한림대학교'
- 4  모집요강 및 유의사항 숙지
- 5  원서작성 (지원내용 입력)
- 6  전형료 결제 전 입력내용 최종 확인
- 7  전형료 결제 (※수정, 취소, 환불불가)
- 8  접수 확인 및 수험표 출력
- 9  제출서류 확인
- 10  우편봉투 표지 출력 (오프라인 서류제출 대상자)
- 11  서류제출 (등기우편, 직접방문)
- 12  제출서류 도착여부 조회 (입학안내 홈페이지)

3. 원서접수 시 유의사항

- » 전형료 결제 후 수험번호가 부여되면 접수 완료
- » 전형료 결제 후에는 접수 취소, 지원사항(전형유형, 모집단위 등) 수정, 전형료 환불이 불가하니 신중하게 접수하기 바라며 전형료 결제 전에 반드시 재확인을 요함
- » 원서 작성 시 기재(입력)사항 누락, 오기, 입력오류 등에 따른 불이익과 연락처 오기 또는 변경으로 인해 연락 두절되어 발생한 불이익에 대한 모든 책임은 지원자 본인에게 있음
- » 지원자의 연락처(주소, 전화번호, 추가 연락처 등)는 전형기간 중 사용되므로 변경된 경우에는 반드시 한림대학교 입학처(☎033-248-1302~1316)로 즉시 통보해야 함

- » 접수 시 전형유형과 모집단위를 정확하게 입력해야 하며 성명, 주민등록번호는 주민등록등본상 기재된 내용과 같아야 함(개명 또는 주민등록번호 변경자는 주민등록초본을 서류제출 기간 내에 입학처로 제출해야 함)
- » 원서작성 시 업로드하는 사진이 본인이 아닌 경우, 상반신이 보이지 않는 경우, 신원확인이 어려운 사진일 경우 부정행위 및 부적격자로 처리하여 전형대상에서 제외될 수 있음

4. 전형일정

구분		일정			
최초모집	원서접수	2023. 12. 26.(화) 09:00~12. 28.(목) 17:00			
	서류제출	2023. 12. 26.(화) 09:00~12. 29.(금) 17:00 ※ 기간 내 제출·도착한 서류만 인정			
	제출서류 도착 확인	2024. 1. 4.(목)~1. 5.(금)			
	면접 일정 공지 및 의학과, 간호학과 1단계 합격자 발표	2024. 1. 9.(화) 17:00			
	의학과, 간호학과	면접고사	2024. 1. 12.(금)		
		합격자 발표	2024. 1. 17.(수) 16:00		
		등록금 납부	2024. 1. 18.(목) 09:00~1. 20.(토) 16:00		
		총원합격 발표	1차	발표	2024. 1. 21.(일) 10:00
				등록금 납부	2024. 1. 21.(일) 12:00~1. 22.(월) 16:00
		※ 의학과는 1차 총원합격 발표까지만 진행함			
	등록	최종	개별 전화 통보	2024. 1. 23.(화)~2. 15.(목) 18:00	
			등록금 납부	개별 전화 통보 시 정해진 기간 내	
	일반학과 (의학과, 간호학과 제외)	면접고사	인문대학, 사회과학대학, 정보과학대학, 글로벌융합대학 2024. 1. 18.(목)		
			경영대학, 자연과학대학, 미디어스쿨, 반도체디스플레이스쿨 미래융합스쿨 2024. 1. 19.(금) ※ 체육학과 실기고사 실시		
		합격자 발표	2024. 2. 2.(금) 16:00		
등록금 납부		2024. 2. 3.(토) 09:00~2. 5.(월) 16:00			
총원합격 발표		1차	발표	2024. 2. 6.(화) 10:00	
			등록금 납부	2024. 2. 6.(화) 12:00~2. 7.(수) 16:00	
등록		최종	개별 전화 통보	2024. 2. 8.(목)~2. 15.(목) 18:00	
			등록금 납부	개별 전화 통보 시 정해진 기간 내	
추가모집	원서접수	2024. 2. 8.(목) 09:00~2. 12.(월) 17:00			
	서류제출	2024. 2. 8.(목) 09:00~2. 13.(화) 17:00 ※ 기간 내 제출·도착된 서류만 인정			
	합격자 발표	2024. 2. 14.(수) 16:00			
	등록금 납부	2024. 2. 14.(수) 16:00~2. 15.(목) 12:00			
	총원합격자 발표	2024. 2. 15.(목) 14:00~18:00			
	총원합격자 등록금 납부	2024. 2. 15.(목) 14:00~2. 16.(금) 16:00			

※ 모집단위별 최초모집 미충원 인원에 한하여 추가모집 실시(의학과 추가모집 미실시, 체육학과 추가모집 실기고사 미실시)

※ 추가모집인원공지: 2024. 2. 8.(목) 한림대학교 입학안내 홈페이지에 공지 예정

5. 합격자 발표 및 등록

※ 합격자 발표, 합격증, 등록금 납부통지서는 개별통보·발송하지 않고 한림대학교 입학안내홈페이지(<https://admission.hallym.ac.kr>)에서 본인이 확인해야 하며, **미확인으로 인한 합격 취소 등 불이익은 수험생 본인의 책임임**

가. 합격자 발표

	구분	일정	발표
최초모집	의학과, 간호학과	2024. 1. 17.(수) 16:00	한림대학교 입학안내홈페이지 (https://admission.hallym.ac.kr)
	일반학과 (의학과, 간호학과 제외)	2024. 2. 2.(금) 16:00	
추가모집		2024. 2. 14.(수) 16:00	

나. 등록금 납부

	구분	일정	납부방법
최초모집	의학과, 간호학과	2024. 1. 18.(목) 09:00~1. 20.(토) 16:00	은행 방문 납부, 인터넷뱅킹, 폰뱅킹, ATM 계좌이체 (※ 카드 납부 불가)
	일반학과 (의학과, 간호학과 제외)	2024. 2. 3.(토) 09:00~2. 5.(월) 16:00	
추가모집		2024. 2. 14.(수) 16:00~2. 15.(목) 12:00	

다. 유의사항

- » 합격자는 지정 기간 내에 등록금을 납부하여야 하며, 지정 기간 내에 이를 납부하지 않으면 합격이 취소될 수 있음
- » 편입학모집에 복수로 합격한 자는 등록기간 내에 1개 대학에만 등록하여야 하며, 이를 위반하고 다수의 대학에 등록금을 납부한 자는 위반자로 처리하여 합격 및 입학을 취소함
- » 동점자가 발생할 경우, 본교에서 정한 동점자 처리기준에 따라 선발함
- » 예비후보의 순위는 합격자 발표 시 일괄 발표함
- » 학업능력이 대학수학능력에 크게 부족하다고 판단되는 자(입학전형관리위원회에서 별도로 정함)는 해당 모집 단위의 모집인원에 미달되더라도 합격자를 선발하지 않을 수 있음

6. 총원합격자 발표 및 등록

※ 합격자 발표, 합격증, 등록금 납부통지서는 개별통보·발송하지 않고 한림대학교 입학안내홈페이지(<https://admission.hallym.ac.kr>)에서 본인이 확인해야 하며, **미확인으로 인한 합격 취소 등 불이익은 수험생 본인의 책임임**

가. 일정

구분			일정		
최초모집	의학과, 간호학과	1차	발표	2024. 1. 21.(일) 10:00	
			등록금 납부	2024. 1. 21.(일) 12:00~1. 22.(월) 16:00	
		※ 의학과는 1차 총원합격 발표까지만 진행함			
		최종	개별 전화 통보	2024. 1. 23.(화)~2. 15.(목) 18:00	
	등록금 납부		개별 전화 통보 시 정해진 기간 내		
	일반학과 (의학과, 간호학과 제외)	1차	발표	2024. 2. 6.(화) 10:00	
			등록금 납부	2024. 2. 6.(화) 12:00~2. 7.(수) 16:00	
		최종	개별 전화 통보	2024. 2. 8.(목)~2. 15.(목) 18:00	
등록금 납부			개별 전화 통보 시 정해진 기간 내		
추가모집	총원합격자 발표		2024. 2. 15.(목) 14:00~18:00		
	총원합격자 등록금 납부		2024. 2. 15.(목) 14:00~2. 16.(금) 16:00		

나. 유의사항

- » 총원합격자는 지정 기간 내에 등록금을 납부하여야 하며, 지정 기간 내에 이를 납부하지 않으면 합격이 취소됨
- » 지정된 등록기간 내에 등록금을 납부하지 않는 자는 등록포기로 간주함
- » 최초합격자의 등록마감 후 등록포기로 인한 결원은 모집단위별 예비후보 순위에 따라 총원합격자를 선발함
- » 수험생은 총원합격 발표기간 중 항상 연락 가능하도록 해야 하며, 입학원서 작성 시 연락처(본인 휴대폰, 자택, 추가 연락처)를 반드시 모두 정확히 기재하여야 함
- » 최종 총원합격자에 대한 개별 유선통보 시 대학의 노력(연락처별 각 2회 통화 시도)에도 불구하고 **연락이 안 되어 총원합격 사실 통지가 불가능한 경우 불합격 처리**하며 추후 어떠한 사유로도 이의를 제기할 수 없음
- » 학업능력이 대학수학능력에 크게 부족하다고 판단되는 자(입학전형관리위원회에서 별도로 정함)는 해당 모집단위의 모집인원이 미달되더라도 합격자를 선발하지 않을 수 있음
- » 최초모집 최종 총원합격자 등록 마감 후 발생한 미충원 인원은 추가모집으로 이월하여 모집함을 원칙으로 함

IV. 세부전형별 안내

● 일반편입학(의학과, 간호학과 제외) ●

1. 모집단위 및 모집인원: 159명

대학, 스쿨	모집단위(전공)		정원내	정원외		
				농어촌	기초생활	
인문대학	인문학부	(국어국문학)	1	0	0	
		(철학)	2	0	0	
		(사학)	2	0	0	
		영어영문학과	1	0	0	
		중국학과	2	0	0	
		일본학과	3	0	0	
		러시아학과	1	0	0	
사회과학대학		심리학과	13	1	0	
		사회학과	15	1	0	
		사회복지학부 (사회복지학)	7	0	1	
		정치행정학과	1	3	0	
		광고홍보학과	12	0	0	
		법학과	4	2	1	
		경제학과	2	0	0	
경영대학		경영학과	13	0	0	
		금융재무학과	3	0	0	
자연과학대학		화학과	1	0	0	
		생명과학과	1	2	0	
		바이오메디컬학과	1	1	0	
		환경생명공학과	1	1	0	
		식품영양학과	3	0	0	
		언어척각학부	(언어병리학)	3	0	0
	(척각학)		3	0	0	
	체육학과	15	1	1		
정보과학대학		소프트웨어학부(빅데이터, 콘텐츠IT, 스마트IoT)	8	1	0	
		인공지능융합학부(AI의료융합, AI로봇융합, AI기술경영융합)	8	0	0	
		데이터사이언스학부(데이터테크, 임상의학통계, 디지털금융정보)	2	0	0	
글로벌융합대학	글로벌학부	(글로벌비즈니스)	3	0	0	
미디어스쿨(언론방송융합미디어, 디지털미디어콘텐츠)			8	2	0	
반도체-디스플레이스쿨(반도체, 디스플레이)			1	0	0	
미래융합스쿨(디지털인문예술, 융합관광경영, 의약신소재, 융합신소재공학)			1	0	0	
합계			141	15	3	

주) 일반편입학 정원외(농어촌, 기초생활수급자및차상위계층)는 지원자격을 충족하는 학생에 한하여 지원 가능(23p 참조)

※ 모집단위별 최초모집 미충원 인원에 한하여 추가모집 실시(의학과 추가모집 미실시)

※ 추가모집인원공지: 2024. 2. 8.(목) 한림대학교 입학안내 홈페이지에 공지 예정

2. 지원자격 ※ 한림대학교 재학생, 휴학생 지원 불가

가. 일반편입학: 다음 사항 중 하나에 해당하는 자

구분	지원자격
국내 4년제 이상 대학	- 4년제 이상 정규대학, 산업대학, 교육대학, 방송통신대학(학사학위과정), 원격(사이버)대학(학사학위과정) 및 학력인정 각종 학교에서 2학년 이상을 수료하고, 60학점 이상 취득한 자(단, 징계에 의하여 제적되지 않은 자) 또는 2024년 2월까지 수료 및 취득 예정인 자
국내 전문대학 (2년제·3년제)	- 전문대학, 기술대학, 방송통신대학(전문학사학위과정), 원격(사이버)대학(전문학사과정), 학력인정 각종학교(전문학사학위과정)를 졸업한 자(전문학사 학위증명서가 있는 자) 또는 2024년 2월까지 취득 예정인 자
국내 4년제 전문대학 간호학과	- 2학년 이상 수료하고, 60학점 이상 취득한 자(3년제 전문대학 출신자는 졸업 기준) 또는 2024년 2월까지 수료 및 취득 예정인 자
학점은행제	- 「학점인정 등에 관한 법률」(학점은행제에서 학사학위 과정에 있는 자)에 의하여 80학점 이상 취득한 자 또는 2024년 2월까지 취득 예정인 자 - 「학점인정 등에 관한 법률」(학점은행제에서 전문학사학위 과정에 있는 자)에 의하여 전문학사 학위증명서가 있는 자 또는 2024년 2월까지 취득 예정인 자
외국소재 대학	- 외국소재 n년제 이상 정규대학에서 2년(4학기) 이상 재학하고 졸업학점의 2/n 이상 취득한 자 또는 2년제 이상 대학에서 준 학사학위를 취득한 자

- 기타 법령에 의하여 상기와 동등 이상의 학력이 있다고 인정된 자

나. 정원외 전형 지원자격

1) 농어촌지역학생 편입학

» 일반편입학 지원자격을 갖추고, 「도서·벽지 교육진흥법」제2조에 따른 도서·벽지의 학생으로

다음 유형1, 유형2 중 하나에 해당하는 자

구분	거주기간	거주여부		지원자격
		본인	부모	
유형1	6년	거주	거주	학생 본인이 농어촌 소재지 학교에서 중학교 입학일부터 고등학교 졸업(예정)일까지 전 교육과정을 이수하고 농어촌 지역에 학생과 부모 모두가 거주하는 유형
유형2	12년	거주	해당 없음	학생 본인이 농어촌 소재지 학교에서 초등학교 입학일부터 고등학교 졸업(예정)일까지 전 교육과정을 이수하고 농어촌 지역에 거주하는 유형

2) 기초생활수급자및차상위계층 편입학

» 일반편입학 지원자격을 갖추고 아래의 지원자격을 갖춘 자

- 원서접수 시작일 기준 「고등교육법 시행령」 제29조 제2항 제14호 '라'목에 해당하는 자

- 라. 다음의 어느 하나에 해당하는 사람
 - 1) 「국민기초생활보장법」 제2조 제1호에 따른 수급권자
 - 2) 「국민기초생활보장법」 제2조 제10호에 따른 차상위계층
 - 3) 「한부모가족지원법」 제5조 및 제5조의2에 따른 지원대상자
- 지원자격 산정일: 원서접수 시작시점 2023. 12. 26.(화) 전에 자격을 상실할 경우 인정하지 않음

3. 전형방법

가. 일괄합산

모집단위별로 아래의 기준에 따라 평가요소별 성적을 합산하여 선발

나. 반영비율 및 반영점수

모집시기	구분		전적대학성적 (백분율)	면접성적	공인영어성적	실기성적	계
최초모집	전체 모집단위 (체육학과 제외)	비율	60%	40%	-	-	100%
		배점	60점	40점	-	-	100점
	체육학과	비율	30%	30%	-	40%	100%
		배점	30점	30점	-	40점	100점
추가모집	전체 모집단위	비율	100%	-	-	-	100%
		배점	100점	-	-	-	100점

다. 성적 반영방법

1) 전적대학 성적 산출

[최초모집]

» 전체 모집단위(체육학과 제외): (취득백분율점수/100점 만점)x60점

» 체육학과: (취득백분율점수/100점 만점)x30점

[추가모집]

» 전체 모집단위: (취득백분율점수/100점 만점)x100점

2) 전적대학이 두 개 이상인 경우

» 편입학, 학점은행제 이수 또는 6년제 대학(의과대, 수의대, 한의대, 치과대, 약학대 등) 이수 등의 사유로 전적대학이 2개 대학 이상인 경우

$$\frac{(A대학백분율점수 \times A대학취득학점) + (B대학백분율점수 \times B대학취득학점)}{A대학취득학점 + B대학취득학점}$$

※ 전적대학은 현 재학 중 또는 마지막으로 졸업한 대학을 포함하여 역순으로 두 개까지만 반영함

예시) 각 사례별 이수학점 및 GPA(백분율점수) 반영 여부

사례	전적대학A		전적대학B(최종대학)		제출 성적표
	이수학점	GPA 성적산출	이수학점	GPA 성적산출	
A대학 학점 인정 받아, B대학 편입	반영	반영	반영	반영	모두
의과대학 등 6년제 대학	반영	반영	반영	반영	모두
A대학 자퇴 후, A대학 학점 인정 받아 학점은행제 이수	반영	미반영	반영	반영	학점은행제
A대학 자퇴, B대학 신입생으로 입학하여 재학(졸업)	미반영	미반영	반영	반영	B대학

※ 취득학점은 각각의 전적대학에서 취득한 학점만 적용하며, 성적이 없는 학점도 포함

※ 외국대학 등 성적증명서에 백분율점수가 표기되지 않는 경우

① GPA: 본교의 성적등급별 평점평균 기준표(4.5만점)에 준하여 평점평균 대비 백분율점수 적용

② 기타방법(GPA, 백분율 제외): 본교에서 정한 방법에 의하여 백분율점수 산출

라. 면접

1) 평가방식 및 면접팀 구성

구분	내용
평가방식	구술면접
평가형태	블라인드 면접
면접팀 구성	면접위원 2명 : 수험생 1명
면접시간	10분 내외
반영점수	면접위원 평균값 반영

※ 블라인드 면접: 성명, 수험번호, 출신대학, 대학성적 등 개인신상 관련 정보 비공개 면접(면접 안내 49p 참조)

2) 평가항목 및 평가점수

구분	평가항목				계
	전공기초지식·수행능력	수학능력·적성	의사표현·태도	장래계획	
전체 모집단위 (체육학과 제외)	40%	20%	20%	20%	100%
	0점~16점	0점~8점	0점~8점	0점~8점	0점~40점
체육학과	40%	20%	20%	20%	100%
	0점~12점	0점~6점	0점~6점	0점~6점	0점~30점

3) 중복지원자 면접성적 반영

- » 일반편입학과 연계교육특별편입학에 동일학과를 중복지원: 1회 면접으로 동일한 면접점수를 전형별로 반영
- » 면접고사일이 다른 모집단위를 중복지원: 해당 모집단위 면접점수 각각 반영

4. 선발원칙

- » 일괄합산을 통해 전형총점 순으로 합격자를 선발함
- » 예비순위는 합격자 발표 시 함께 공지(단, '불합격 처리대상자 및 예비순위 미부여자'에 해당하는 경우 예비순위 없이 불합격)
- » 불합격 처리대상자 및 예비순위 미부여자: 아래 사항 중 하나에 해당하는 자
 - 학업능력이 대학수학능력에 크게 부족하다고 판단되는 자(입학전형관리위원회에서 별도로 정함)는 해당 모집단위의 지원인원이 모집인원에 미달되더라도 합격자를 선발하지 않을 수 있음
 - 지원자격 부적격자, 제출서류 미제출자, 제출서류 미비자
 - 전체 모집단위: 면접고사에 결시한 자
 - 체육학과: 실기고사에 한 종목 이상 불참, 결시 또는 부정행위를 한 자
 - 면접고사 기준 성적 미달자: 전체모집단위(체육학과 최초모집 제외) 10점 미만, 체육학과(최초모집) 7.5점 미만
- » 수료예정자, 졸업예정자, 학위수여예정자 성적 반영: 성적증명서에 기재된 성적 모두 반영
- » 2개 이상 대학에 재학했던 자(학점은행제 포함): 현 재학 중 또는 마지막으로 졸업한 대학을 포함하여 역순으로 두 개까지만 반영함
- » 총원합격자 선발: 최초합격자 등록 마감 후 등록포기로 인한 결원 발생 시 모집단위별 예비순위에 따라 선발

5. 제출서류

가. 서류제출 방법

- 1) 성적증명서 1부, 졸업(수료)증명서 1부 또는 졸업(수료)예정증명서 1부: 온라인 업로드
 - » 원서접수 시 원서접수 사이트에 온라인 업로드
 - » 2개의 증명서를 1개의 PDF파일로 묶어서 온라인 업로드(용량: 8MB 이내)
- 2) 그 외 지원자격별 추가 서류는 오프라인 제출(등기우편 제출 혹은 방문제출)
- 3) 최종 등록자에 한하여 성적증명서, 졸업증명서 원본을 제출해야 함(2024. 2. 21.(수)까지)

나. 서류제출 시 유의사항

- 1) 필수 제출서류가 기한 내에 미입력, 미제출될 경우에는 입학전형대상에서 제외됨
- 2) 전형기간 중 필요 시 추가서류를 요구할 수 있고, 발급기관에 진위 확인을 의뢰할 수 있음
- 3) 수료증명서, 졸업증명서를 제외한 모든 자격증명 서류는 아래의 기간 이후 발행된 것만 인정함
(단, 외국대학 출신자 서류 예외)

» 최초모집: 2023. 12. 11.(월) 이후에 발급된 것만 인정

» 추가모집: 2024. 1. 8.(월) 이후에 발급된 것만 인정

※ 기초생활수급자, 차상위계층, 한부모가족 관련 증명서류는 2023. 12. 26.(화) 이후에 발급된 것만 인정함

다. 제출기간

1) 최초모집

구분	제출기간	제출형태	비고
지원자 공통 서류제출	2023. 12. 26.(화) 09:00~ 12. 28.(목) 17:00	온라인 제출	※ 원서접수 시 온라인 업로드
지원자격별 추가 서류제출	2023. 12. 26.(화) 09:00~ 12. 29.(금) 17:00	등기우편 제출	※ 기간 내 제출·도착된 서류만 인정 평일 09:00~17:00
		방문 제출	

2) 추가모집

구분	제출기간	제출형태	비고
지원자 공통 서류제출	2024. 2. 8.(목) 09:00~ 2. 12.(월) 17:00	온라인 제출	※ 원서접수 시 온라인 업로드
지원자격별 추가 서류제출	2024. 2. 8.(목) 09:00~ 2. 13.(화) 17:00	등기우편 제출	※ 기간 내 제출·도착된 서류만 인정 평일 09:00~17:00
		방문 제출	

라. 대상자별 제출서류

1) 최초모집

<p>■ 원서 접수 시 아래 제출 서류를 1개의 PDF 파일로 묶어서 온라인 업로드(용량 8MB 이내)</p>		
지원자 공통	<p>졸업(수료)증명서 1부 (지원자의 조건에 해당하는 서류 택하여 제출)</p>	<p>①졸업자: 졸업증명서 제출 ②수료자: 수료증명서 제출 ③전문학사학위 취득자: 전문학사학위증명서 ④학점은행제 학사학위과정자: 학점인정증명서(80학점 이상 취득) ⑤졸업(수료)예정자, 학위 취득 예정자: 최종 등록 이후 제출</p>
	<p>성적증명서 1부 (백분율 100점 만점 기준, F학점 포함, 이수구분 포함)</p>	<p>- 공통: 성적증명서 1부 제출 ※ 최종 등록 후 증명서 원본 제출</p>
<p>※ 외국대학 출신자: 한글 이외의 작성서류는 원본과 한글 번역 공증본 함께 제출 최종 등록자는 2024. 2. 21.(수)까지 증빙서류의 아포스티유/영사확인 원본 제출 ※ 전적대학이 2개 이상인 경우: 24p 표를 참조하여 반영되는 대학의 성적표만 제출</p>		
<p>■ 지원자격별 추가 서류: 지원자격별 추가 서류는 아래 서류 중 해당하는 서류를 등기우편 혹은 방문 제출</p>		
해당자 추가 서류	농어촌학생전형 지원자	<p>공통</p> <p>편입학 원서 1부</p>
		<p>해당자</p> <p>유형1</p> <p>- 고등학교 생활기록부 1부 - 중학교 생활기록부 1부 - 주민등록표 초본 (부, 모, 지원자 각 1부) - 가족관계증명서(지원자기준) 1부</p>
	<p>유형2</p> <p>- 고등학교 생활기록부 1부 - 중학교 생활기록부 1부 - 초등학교 생활기록부 1부 - 주민등록표초본(지원자 기준) 1부</p>	
	기초생활수급자및차상위계층전형 지원자	<p>공통</p> <p>편입학 원서 1부</p>
		<p>해당자</p> <p>기초생활수급권자</p> <p>- 수급자 증명서 1부(지원자 기준)</p>
		<p>차상위 계층</p> <p>- 아래 서류 중 해당서류 1부 제출 ·차상위 본인부담경감대상자 증명서 ·자활근로자 확인서 ·장애(아동)수당 대상자 확인서 ·장애인연금 대상자 확인서 ·차상위계층확인서</p>
<p>한부모가족</p> <p>- 한부모가족 증명서 1부</p>		
외국소재 대학 출신자	<p>- 재학(졸업) 대학교의 학제(교육과정, 학점체계) 등에 대한 정보제공 서류 (A4 5쪽 이내)</p>	

2) 추가모집

지원자 공통	■ 원서 접수 시 아래 제출 서류를 1개의 PDF 파일로 묶어서 온라인 업로드(용량 8MB 이내)			
	졸업(수료)증명서 1부 (지원자의 조건에 해당하는 서류 택하여 제출)	①졸업(예정)자: 졸업(예정)증명서 제출 ②수료(예정)자: 수료(예정)증명서 제출 ③전문학사학위 취득자: 전문학사학위증명서 ④학점은행제 학사학위과정자: 학점인정증명서(80학점 이상 취득) ※ 졸업(수료)예정자: 최종 등록 이후 졸업(수료)증명서 제출 ※ 학위 취득 예정자(학점은행제): 최종 등록 이후 제출		
	성적증명서 1부 (백분율 100점 만점 기준, F학점 포함, 이수구분 포함)	- 공통: 성적증명서 1부 제출 ※ 최종 등록 후 증명서 원본 제출		
※ 외국대학 출신자: 한글 이외의 작성서류는 원본과 한글 번역 공증본 함께 제출 최종 등록자는 2024. 2. 21.(수)까지 증명서류의 아포스티유/영사확인 원본 제출 ※ 전적대학이 2개 이상인 경우: 24p 표를 참조하여 반영되는 대학의 성적표만 제출				
해당자 추가 서류	■ 지원자격별 추가 서류: 지원자격별 추가 서류는 아래 서류 중 해당하는 서류를 등기우편 혹은 방문 제출			
	농어촌학생전형 지원자	공통	편입학 원서 1부	
		해당자	유형1 - 고등학교 생활기록부 1부 - 중학교 생활기록부 1부 - 주민등록표 초본 (부, 모, 지원자 각 1부) - 가족관계증명서(지원자기준) 1부	
	기초생활수급자및차상위계층전형 지원자	해당자	유형2	- 고등학교 생활기록부 1부 - 중학교 생활기록부 1부 - 초등학교 생활기록부 1부 - 주민등록표초본(지원자 기준) 1부
			공통	편입학 원서 1부
		해당자	기초생활수급권자	- 수급자 증명서 1부(지원자 기준)
차상위 계층			- 아래 서류 중 해당서류 1부 제출 ·차상위 본인부담경감대상자 증명서 ·자활근로자 확인서 ·장애(아동)수당 대상자 확인서 ·장애인연금 대상자 확인서 ·차상위계층확인서	
		한부모가족	- 한부모가족 증명서 1부	
외국소재 대학 출신자	- 재학(졸업) 대학교의 학제(교육과정, 학점체계) 등에 대한 정보제공 서류 (A4 5쪽 이내)			

6. 동점자 처리기준

가. 아래 기준에 의거하여 선발

모집단위		1순위	2순위	3순위	4순위
최초모집	전 모집 단위 (단, 체육학과 제외)	면접성적	전적대학 성적환산점수	면접평가 항목 순	
	체육학과	실기성적	면접성적	전적대학 성적환산점수	면접평가 항목 순
추가모집	전 모집 단위	전적대학 총 취득학점 수	전적대학 전공 취득학점 수		

※ 면접평가항목 순: 전공기초지식·수행능력 → 수학능력·적성 → 의사표현·태도 → 장래계획

나. 최종 순위까지 동점일 경우 모두 합격자로 선발

● 일반편입학(의학과, 간호학과) ●

1. 모집단위 및 모집인원: 8명

대학	모집단위(전공)	정원내
의과대학	의학과	3
간호대학	간호학과	5
합계		8

※ 간호학과 최초모집 미충원 인원에 한하여 추가모집 실시(의학과 추가모집 없음)

※ 추가모집인원공지: 2024. 2. 8.(목) 한림대학교 입학안내홈페이지에 공지 예정

※ 의학과: 교육부 지정 한국의학교육평가원의 의학교육평가인증에서 '인증' 획득(인증기간: 2023. 3.~2027. 2.)

※ 간호학과: 교육부 지정 한국간호교육평가원의 간호교육인증평가에서 '인증' 획득(인증기간: 2020. 7.~2025. 6.)

2. 지원자격

가. 공통: 다음 사항 중 하나에 해당하는 자

구분	지원자격
국내 4년제 이상 대학	- 4년제 이상 정규대학, 산업대학, 교육대학, 방송통신대학(학사학위과정), 원격(사이버)대학(학사학위과정) 및 학력인정 각종 학교에서 2학년 이상을 수료하고, 60학점 이상 취득한 자(단, 징계에 의하여 제적되지 않은 자) 또는 2024년 2월까지 수료 및 취득 예정인 자
국내 전문대학 (2년제·3년제)	- 전문대학, 기술대학, 방송통신대학(전문학사학위과정), 원격(사이버)대학(전문학사과정), 학력인정 각종학교(전문학사학위과정)를 졸업한 자(전문학사 학위증명서가 있는 자) 또는 2024년 2월까지 취득 예정인 자
국내 4년제 전문대학 간호학과	- 2학년 이상 수료하고, 60학점 이상 취득한 자(3년제 전문대학 출신자는 졸업 기준) 또는 2024년 2월까지 수료 및 취득 예정인 자
학점은행제	- 「학점인정 등에 관한 법률」(학점은행제에서 학사학위 과정에 있는 자)에 의하여 80학점 이상 취득한 자 또는 2024년 2월까지 취득 예정인 자 - 「학점인정 등에 관한 법률」(학점은행제에서 전문학사학위 과정에 있는 자)에 의하여 전문학사 학위증명서가 있는 자 또는 2024년 2월까지 취득 예정인 자
외국소재 대학	- 외국소재 n년제 이상 정규대학에서 2년(4학기) 이상 재학하고 졸업학점의 2/n 이상 취득한 자 또는 2년제 이상 대학에서 준 학사학위를 취득한 자
- 기타 법령에 의하여 상기와 동등 이상의 학력이 있다고 인정된 자	

나. 간호학과

» 공통 지원자격 중 하나 이상을 갖춘 자

다. 의학과

» 공통 지원자격 중 하나 이상을 갖춘 자

» 의료법상 의료인으로서 결격사유가 없는 자

3. 전형방법: 단계별 전형

가. 최초모집

모집 단위	전형 방법	단계	선발비율	구분	전형요소별 반영비율				계
					서류평가 (자기소개서 외)	전적대학성적 (백분율)	공인영어성적	면접평가	
의학과	단계별 전형	1단계	모집인원의 10배수 내외	비율	40%	30%	30%	-	100%
				배점	40점	30점	30점	-	100점
		2단계	모집인원의 100%	비율	80%			20%	100%
				배점	80점			20점	100점
간호 학과		1단계	모집인원의 10배수 내외	비율	-	60%	40%	-	100%
				배점	-	60점	40점	-	100점
		2단계	모집인원의 100%	비율	60%			40%	100%
				배점	60점			40점	100점

나. 추가모집(의학과 추가모집 없음)

모집 단위	전형 방법	구분	전형요소별 반영비율			계
			전적대학성적 (백분율)	공인영어성적	면접평가	
간호 학과	일괄 합산	비율	60%	40%	-	100%
		배점	60점	40점	-	100점

다. 서류평가(의학과)

1) 평가자료 및 평가요소

평가자료	평가요소
자기소개 및 자기평가서*, 추천서(선택제출)	학업성취역량, 성장잠재역량, 인성역량

- 주) 1. 자기소개 및 자기평가서 입증/인증 자료 예시: 전적 학부전공이 인문사회계열인 경우 학진등재지 게재논문, 이공계열인 경우 SCIE급 학술지 게재논문, 전국대회 이상 과학·정보발명대회 수상자, 전국대회 이상 문예상 수상자 등
 2. 지원자의 역량을 평가할 수 있다고 판단되는 기타 입증/인증 자료(MDEET 성적 등/단, PEET 성적은 제외)
 3. 입증/인증 자료는 대학입학 이후 내용에 한함

- 2) 평가방법: 자기소개 및 자기평가서(입증/인증 자료), 추천서를 통해 지원자의 학업성취도, 지원동기, 진로계획, 인성 및 적성, 성장잠재력, 자기주도성 등을 종합적으로 평가
 >> 수료/졸업예정자: 성적증명서에 기재된 성적 모두 반영
 >> 추천서(선택제출): 추천인은 지원자가 임의 선택할 수 있으며(부모 및 5촌 이내의 친인척, 한림대학교 전·현직 교직원 제외), 추천자가 직접 작성하여 서명 후 추천자 서약서와 함께 제출(필수 제출이 아닌 선택 제출임)

- 3) 평가위원: 지원자 1명에 대하여 총 3명의 평가위원이 평가함

라. 성적 반영방법

1) 전적대학 성적 산출

[최초모집]

- >> 의학과: (취득백분율점수/100점 만점)x30점
- >> 간호학과: (취득백분율점수/100점 만점)x60점

[추가모집]

- >> 간호학과: (취득백분율점수/100점 만점)x60점

2) 전적대학이 두 개 이상인 경우

» 편입학, 학점은행제 이수 또는 6년제 대학(의과대, 수의대, 한의대, 치과대, 약학대 등) 이수 등의 사유로 전적대학이 2개 대학 이상인 경우

$$(A대학백분율점수 \times A대학취득학점) + (B대학백분율점수 \times B대학취득학점)$$

$$A대학취득학점 + B대학취득학점$$

※ 전적대학은 현 재학 중 또는 마지막으로 졸업한 대학을 포함하여 역순으로 두 개까지만 반영함

예시) 각 사례별 이수학점 및 GPA(백분율점수) 반영 여부

사례	전적대학A		전적대학B(최종 대학)		제출 성적표
	이수학점	GPA 성적산출	이수학점	GPA 성적산출	
A대학 학점 인정 받아, B대학 편입	반영	반영	반영	반영	모두
의과대학 등 6년제 대학	반영	반영	반영	반영	모두
A대학 자퇴 후, A대학 학점 인정 받아 학점은행제 이수	반영	미반영	반영	반영	학점은행제
A대학 자퇴, B대학 신입생으로 입학하여 재학(졸업)	미반영	미반영	반영	반영	B대학

※ 취득학점은 각각의 전적대학에서 취득한 학점만 적용하며, 성적이 없는 학점도 포함

※ 외국대학 등 성적증명서에 백분율점수가 표기되지 않는 경우

①GPA: 본교의 성적등급별 평점평균 기준표(4.5만점)에 준하여 평점평균 대비 백분율점수 적용

②기타방법(GPA, 백분율 제외): 본교에서 정한 방법에 의하여 백분율점수 산출

3) 공인영어성적 평가 기준: 아래 기준에 의거 취득성적을 환산하여 반영

» 의학과: 아래 기준에 의거 취득성적을 환산하여 반영

반영점수	TOEIC	TOEFL(IBT)	TEPS
30점	950 이상	112 이상	428 이상
28.5점	935~949	110~111	406~427
27점	920~934	108~109	389~405
24점	905~919	106~107	375~388
21점	890~904	104~105	362~374
18점	860~889	100~103	342~361
13.5점	830~859	96~99	324~341
9점	800~829	91~95	309~323
0점	800 미만	91 미만	309 미만

» 간호학과: 아래 기준에 의거 취득성적을 환산하여 반영

반영점수	TOEIC	TOEFL(IBT)	TEPS
40점	940 이상	110 이상	412 이상
36점	920~939	107~109	389~411
32점	900~919	105~106	370~388
28점	875~899	101~104	352~369
24점	850~874	98~100	336~351
20점	825~849	94~97	322~335
16점	800~824	91~93	309~321
12점	770~799	87~90	294~308
8점	740~769	83~86	281~293
4점	700~739	79~82	264~280
0점	700 미만	79 미만	264 미만

※ 공인어학성적이 여러 개일 경우 가장 높은 한 개의 성적만 제출

※ TOEIC, TEPS의 경우 국내에서 응시한 시험만 인정

마. 면접평가

※ 블라인드 면접: 성명, 수험번호, 출신대학, 대학성적 등 개인신상 관련 정보 비공개 면접(면접 안내 49p 참조)

1) 의학과

» 평가항목 및 평가점수

구분	구분	평가항목			계
		인성면접	상황면접	모의상황면접	
의학과	비율	40%	30%	30%	100%
	배점	0점~8점	0점~6점	0점~6점	0점~20점

■ 평가방식 및 면접팀 구성

평가방식	MMI(Multiple Mini-Interview)	
면접팀 구성	실별 면접위원 2명 : 수험생 1명	3개 면접실 운영
면접시간	총 30분 내외	
반영점수	각 면접실별 평균값의 합	

■ 평가영역 및 평가내용

인성
관용, 배려, 포용 개방성 등 파악

상황
가치관과 태도 문제해결능력 등 파악

모의상황
의사소통능력 대인관계능력 등 파악

■ 면접진행

인성면접

면접위원 2명
수험생 1명

면접시간	10분
면접문항	1문항
문항공개	없음

상황면접

면접위원 2명
수험생 1명

면접시간	10분
면접문항	1문항
제시문공개	면접실 앞 대기 시 공개 (면접실 안에서도 공개)

모의상황면접

면접위원 2명
수험생 1명

면접시간	10분
면접문항	1문항
제시문공개	면접실 앞 대기 시 공개 (면접실 안에서도 공개)

실별 10분 면접(다음 면접실 이동 1분, 제시문 확인 1분 포함)

2) 간호학과

» 평가방식 및 면접팀 구성

구분	내용
평가방식	구술면접
평가형태	블라인드 면접
면접팀 구성	면접위원 2명 : 수험생 1명
면접시간	10분 내외
반영점수	면접위원 평균값 반영

» 평가항목 및 평가점수

구분	평가항목				계
	전공기초지식·수행능력	수학능력·적성	의사표현·태도	장래계획	
간호학과	40%	20%	20%	20%	100%
	0점~16점	0점~8점	0점~8점	0점~8점	0점~40점

4. 선발원칙

- » 단계별 전형을 통해 전형총점 순으로 합격자를 선발함
- » 예비순위는 합격자 발표 시 함께 공지(단, '불합격 처리대상자 및 예비순위 미부여자'에 해당하는 경우 예비순위 없이 불합격)
- » 불합격 처리대상자 및 예비순위 미부여자: 아래 사항 중 하나에 해당하는 자
 - 학업능력이 대학수학능력에 크게 부족하다고 판단되는 자(입학전형관리위원회에서 별도로 정함)는 해당 모집단위의 지원인원이 모집인원에 미달되더라도 합격자를 선발하지 않을 수 있음
 - 지원자격 부적격자, 제출서류 미제출자, 제출서류 미비자, 면접고사 결시자
 - 서류평가(자기소개서 외) 성적 미달자: 서류평가 점수 10점 미만(40점 만점 기준)
 - 면접고사 성적 미달자
 - 의학과: 면접 총점 5점 미만, 인성면접 점수 2점 미만
 - 간호학과: 면접 총점 10점 미만
- » 수료예정자, 졸업예정자, 학위수여예정자 성적 반영: 성적증명서에 기재된 성적 모두 반영
- » 2개 이상 대학에 재학했던 자(학점은행제 포함): 현 재학 중 또는 마지막으로 졸업한 대학을 포함하여 역순으로 두 개까지만 반영함
- » 총원합격자 선발: 최초합격자 등록 마감 후 등록포기로 인한 결원 발생 시 모집단위별 예비순위에 따라 선발

5. 제출서류

가. 서류제출 방법

- 1) 성적증명서 1부, 졸업(수료)증명서 1부 또는 졸업(수료)예정증명서 1부: 온라인 업로드
 - » 원서접수 시 원서접수 사이트에 온라인 업로드
 - » 2개의 증명서를 1개의 PDF파일로 묶어서 온라인 업로드(용량: 8MB 이내)
- 2) 그 외 지원자격별 추가 서류는 오프라인 제출(등기우편 제출 혹은 방문제출)
- 3) 최종 등록자에 한하여 성적증명서, 졸업증명서 원본을 제출해야 함(2024. 2. 21.(수)까지)

나. 서류제출 시 유의사항

- 1) 필수 제출서류가 기한 내에 미입력, 미제출될 경우에는 입학전형대상에서 제외됨
- 2) 전형기간 중 필요 시 추가서류를 요구할 수 있고, 발급기관에 진위 확인을 의뢰할 수 있음
- 3) 수료증명서, 졸업증명서를 제외한 모든 자격증명 서류는 아래의 기간 이후 발행된 것만 인정함
(단, 외국대학 출신자 서류 예외)
 - » 최초모집: 2023. 12. 11.(월) 이후에 발급된 것만 인정
 - » 추가모집: 2024. 1. 8.(월) 이후에 발급된 것만 인정

다. 제출기간

1) 최초모집

구분	제출기간	제출형태	비고
지원자 공통 서류제출	2023. 12. 26.(화) 09:00~ 12. 28.(목) 17:00	온라인 제출	※ 원서접수 시 온라인 업로드
지원자격별 추가 서류 제출	2023. 12. 26.(화) 09:00~ 12. 29.(금) 17:00	등기우편 제출	※ 기간 내 제출·도착된 서류만 인정 평일 09:00~17:00
		방문 제출	

2) 추가모집(간호학과)

구분	제출기간	제출형태	비고
지원자 공통 서류제출	2024. 2. 8.(목) 09:00~ 2. 12.(월) 17:00	온라인 제출	※ 원서접수 시 온라인 업로드
지원자격별 추가 서류 제출	2024. 2. 8.(목) 09:00~ 2. 13.(화) 17:00	등기우편 제출	※ 기간 내 제출·도착된 서류만 인정 평일 09:00~17:00
		방문 제출	

라. 대상자별 제출서류

1) 최초모집

지원자 공통	<ul style="list-style-type: none"> 원서 접수 시 아래 제출 서류를 1개의 PDF 파일로 묶어서 온라인 업로드(용량 8MB 이내) 	
	졸업(수료)증명서 1부 (지원자의 조건에 해당하는 서류 택하여 제출)	①졸업자: 졸업증명서 제출 ②수료자: 수료증명서 제출 ③전문학사학위 취득자: 전문학사학위증명서 ④학점은행제 학사학위과정자: 학점인정증명서(80학점 이상 취득) ⑤졸업(수료)예정자, 학위 취득 예정자: 최종 등록 이후 제출
	성적증명서 1부 (백분율 100점 만점 기준, F학점 포함, 이수구분 포함)	- 공통: 성적증명서 1부 제출 ※ 최종 등록 후 증명서 원본 제출
	공인영어성적 증명서 1부	- 2021. 12. 26.(일) 이후 취득한 성적만 인정 - 인정되는 공인영어성적: TOEIC, TOEFL(IBT), TEPS - 본교 공인영어성적 평가기준에 따라 가장 높은 점수 획득한 성적 하나만 제출 ※ TOEIC, TEPS의 경우 국내에서 응시한 시험만 인정
※ 외국대학 출신자: 한글 이외의 작성서류는 원본과 한글 번역 공증본 함께 제출 최종 등록자는 2024. 2. 21.(수)까지 증빙서류의 아포스티유/영사확인 원본 제출 ※ 전적대학이 2개 이상인 경우: 32p 표를 참조하여 반영되는 대학의 성적표만 제출		
해당자 추가서류	<ul style="list-style-type: none"> 지원자격별 추가 서류: 지원자격별 추가 서류는 아래 서류 중 해당하는 서류를 등기우편 혹은 방문 제출 	
	외국소재 대학 출신자	- 재학(졸업) 대학교의 학제(교육과정, 학점체계) 등에 대한 정보제공 서류(A4 5쪽 이내)
의학과	<ul style="list-style-type: none"> 의학과 추가서류: 의학과 추가 서류는 아래 서류를 등기우편 혹은 방문 제출 	
	지원자 서약서 1부	- 본교 지정양식 다운 받아 작성 후 서명·날인하여 제출 - 자기소개 및 평가서 입증/인증 자료 예시 ※ 입증/인증 자료는 대학입학 이후 내용에 한함
	자기소개 및 자기평가서 1부	· 전적 학부 전공 인문사회계열인 경우 학진등재지 게재논문, 이공계열인 경우 SCIE급 학술지 게재논문, 전국대회 이상 과학·정보·발명대회 수상자, 전국대회 이상 문예상 수상자 등 · 지원자의 역량을 평가할 수 있다고 판단되는 기타 입증/인증 자료(MDEET 성적 등/ 단, PEET 성적은 제외)
추천서 1부(선택제출)		

2) 추가모집(의학과 추가모집 없음)

지원자 공통	■ 원서 접수 시 아래 제출 서류를 1개의 PDF 파일로 묶어서 온라인 업로드(용량 8MB 이내)	
	졸업(수료)증명서 1부 (지원자의 조건에 해당하는 서류 택하여 제출)	①졸업자: 졸업증명서 제출 ②수료자: 수료증명서 제출 ③전문학사학위 취득자: 전문학사학위증명서 ④학점은행제 학사학위과정자: 학점인정증명서(80학점 이상 취득) ⑤졸업(수료)예정자, 학위 취득 예정자: 최종 등록 이후 제출
	성적증명서 1부 (백분율 100점 만점 기준, F학점 포함, 이수구분 포함)	- 공통: 성적증명서 1부 제출 ※ 최종 등록 후 증명서 원본 제출
	공인영어성적 증명서 1부	- 2021. 12. 26.(일) 이후 취득한 성적만 인정 - 인정되는 공인영어성적: TOEIC, TOEFL(IBT), TEPS - 본교 공인영어성적 평가기준에 따라 가장 높은 점수 획득한 성적 하나만 제출 ※ TOEIC, TEPS의 경우 국내에서 응시한 시험만 인정
※ 외국대학 출신자: 한글 이외의 작성서류는 원본과 한글 번역 공증본 함께 제출 최종 등록자는 2024. 2. 21.(수)까지 증빙서류의 아포스티유/영사확인 원본 제출 ※ 전적대학이 2개 이상인 경우: 32p 표를 참조하여 반영되는 대학의 성적표만 제출		
해당자 추가 서류	■ 지원자격별 추가 서류: 지원자격별 추가 서류는 아래 서류 중 해당하는 서류를 등기우편 혹은 방문 제출 외국소재 대학 출신자 - 재학(졸업) 대학교의 학제(교육과정, 학점체계) 등에 대한 정보제공 서류(A4 5쪽 이내)	

6. 동점자 처리기준

가. 의학과

- 1) 1단계: 동점자는 모두 합격자로 선발
- 2) 2단계: 아래 기준에 의거하여 선발. 최종 순위까지 동점일 경우 모두 합격자로 선발

동점자 처리기준

면접총괄점수 → 인성면접점수 → 상황면접점수 → 모의상황면접점수 → 1단계 총괄점수 →
공인영어성적 → 서류평가(자기소개서 외) 점수 → 전적대학성적(백분율)

나. 간호학과

- 1) 1단계: 동점자는 모두 합격자로 선발
- 2) 2단계: 아래 기준에 의거하여 선발. 최종 순위까지 동점일 경우 모두 합격자로 선발

동점자 처리기준

최초 모집	면접성적 → 공인영어성적 → 전적대학 성적환산점수 → 면접: 전공기초지식·수행능력 → 면접: 수학능력·적성 → 면접: 의사표현·태도 → 면접: 장래계획
추가 모집	공인영어성적 → 전적대학 총 취득학점 수 → 전적대학 전공 취득학점 수

학사편입학

1. 모집단위 및 모집인원: 34명

대학, 스쿨	모집단위(전공)		최대선발인원
인문대학	인문학부	(국어국문학)	4
		(철학)	
		(사학)	
	영어영문학과	1	
	중국학과	1	
사회과학대학	일본학과	1	
	러시아학과	1	
	심리학과	1	
	사회학과	1	
	사회복지학부	(사회복지학)	2
		(노인복지학)	
	정치행정학과	1	
	광고홍보학과	1	
	법학과	2	
	경제학과	2	
경영대학	경영학과	6	
	금융재무학과		
자연과학대학	화학과	1	
	생명과학과	1	
	바이오메디컬학과	1	
	환경생명공학과	1	
	식품영양학과	1	
	언어청각학부	(언어병리학)	2
		(청각학)	
	체육학과	2	
정보과학대학	소프트웨어학부(빅데이터, 콘텐츠IT, 스마트IoT)	6	
	인공지능융합학부(AI의료융합, AI로봇융합, AI기술경영융합)	2	
	데이터사이언스학부(데이터테크, 임상의학통계, 디지털금융정보)	2	
글로벌융합대학	글로벌학부	(글로벌비즈니스)	1
미디어스쿨(언론방송융합미디어, 디지털미디어콘텐츠)			3
반도체·디스플레이스쿨(반도체, 디스플레이)			2
미래융합스쿨(디지털인문예술, 융합관광경영, 의약신소재, 융합신소재공학)			1
합계			34

※ 학사편입학은 총 34명을 선발하며, 상기 표의 인원은 모집단위별 최대선발 가능 인원임

※ 모집단위별 최초모집 미충원 인원에 한하여 추가모집 실시

※ 추가모집인원공지: 2024. 2. 8.(목) 한림대학교 입학안내 홈페이지에 공지 예정

2. 지원자격

다음 사항 중 하나에 해당하는 자

구분	지원자격
국내 4년제 이상 대학	- 4년제 이상 정규대학, 산업대학, 교육대학, 방송통신대학 및 학력인정 각종 학교에서 학사학위를 받은 자 또는 2024년 2월까지 취득 예정인 자
학점은행제	- 「학점인정 등에 관한 법률」에 의하여 학사학위를 받은 자 또는 2024년 2월까지 취득 예정인 자
- 기타 법령에 의하여 상기와 동등 이상의 학력이 있다고 인정된 자	

3. 전형방법

가. 일괄합산: 모집단위별로 아래의 기준에 따라 평가요소별 성적을 합산하여 선발

나. 반영비율 및 반영점수

모집시기	구분		전적대학성적 (백분율)	면접성적	공인영어성적	실기성적	계
최초모집	전체 모집단위 (체육학과 제외)	비율	60%	40%	-	-	100%
		배점	60점	40점	-	-	100점
	체육학과	비율	30%	30%	-	40%	100%
		배점	30점	30점	-	40점	100점
추가모집	전체 모집단위	비율	100%	-	-	-	100%
		배점	100점	-	-	-	100점

다. 성적 반영방법

1) 전적대학 성적 산출

[최초모집]

- » 전체 모집단위(체육학과 제외): (취득백분율점수/100점 만점)x60점
- » 체육학과: (취득백분율점수/100점 만점)x30점

[추가모집]

- » 전체 모집단위(간호학과 제외): (취득백분율점수/100점 만점)x100점

2) 전적대학이 두 개 이상인 경우

- » 편입학, 학점은행제 이수 또는 6년제 대학(의과대, 수의대, 한의대, 치과대, 약학대 등) 이수 등의 사유로 전적대학이 2개 대학 이상인 경우

$$(A대학백분율점수 \times A대학취득학점) + (B대학백분율점수 \times B대학취득학점)$$

$$A대학취득학점 + B대학취득학점$$

※ 전적대학은 현 재학 중 또는 마지막으로 졸업한 대학을 포함하여 역순으로 두 개까지만 반영함

예시) 각 사례별 이수학점 및 GPA(백분율점수) 반영 여부

사례	전적대학A		전적대학B(최종 대학)		제출 성적표
	이수학점	GPA 성적산출	이수학점	GPA 성적산출	
A대학 학점 인정 받아, B대학 편입	반영	반영	반영	반영	모두
의과대학 등 6년제 대학	반영	반영	반영	반영	모두
A대학 자퇴 후, A대학 학점 인정 받아 학점은행제 이수	반영	미반영	반영	반영	학점은행제
A대학 자퇴, B대학 신입생으로 입학하여 재학(졸업)	미반영	미반영	반영	반영	B대학

※ 취득학점은 각각의 전적대학에서 취득한 학점만 적용하며, 성적이 없는 학점도 포함
 ※ 외국대학 등 성적증명서에 백분율점수가 표기되지 않는 경우
 ①GPA: 본교의 성적등급별 평점평균 기준표(4.5만점)에 준하여 평점평균 대비 백분율점수 적용
 ②기타방법(GPA, 백분율 제외): 본교에서 정한 방법에 의하여 백분율점수 산출

라. 면접

1) 평가방식 및 면접팀 구성

구분	내용
평가방식	구술면접
평가형태	블라인드 면접
면접팀 구성	면접위원 2명 : 수험생 1명
면접시간	10분 내외
반영점수	면접위원 평균값 반영

※ 블라인드 면접: 성명, 수험번호, 출신대학, 대학성적 등 개인신상 관련 정보 비공개 면접(면접 안내 49p 참조)

2) 평가항목 및 평가점수

구분	평가항목				계
	전공기초지식·수행능력	수학능력·적성	의사표현·태도	장래계획	
전체 모집단위 (체육학과 제외)	40%	20%	20%	20%	100%
	0점~16점	0점~8점	0점~8점	0점~8점	0점~40점
체육학과	40%	20%	20%	20%	100%
	0점~12점	0점~6점	0점~6점	0점~6점	0점~30점

4. 선발원칙

- ▶ 일괄합산을 통해 전형총점 순으로 합격자를 선발함
- ▶ 예비순위는 합격자 발표 시 함께 공지(단, '불합격 처리대상자 및 예비순위 미부여자'에 해당하는 경우 예비순위 없이 불합격)
- ▶ 불합격 처리대상자 및 예비순위 미부여자: 아래 사항 중 하나에 해당하는 자
 - 학업능력이 대학수학능력에 크게 부족하다고 판단되는 자(입학전형관리위원회에서 별도로 정함)는 해당 모집단위의 지원인원이 모집인원에 미달되더라도 합격자를 선발하지 않을 수 있음
 - 지원자격 부적격자, 제출서류 미제출자, 제출서류 미비자
 - 전체 모집단위: 면접고사에 결시한 자
 - 체육학과: 실기고사에 한 종목 이상 불참, 결시 또는 부정행위를 한자
 - 면접고사 기준 성적 미달자: 전체모집단위(체육학과 최초모집 제외) 10점 미만, 체육학과(최초모집) 7.5점 미만

- 수료예정자, 졸업예정자, 학위수여예정자 성적 반영: 성적증명서에 기재된 성적 모두 반영
- 2개 이상 대학에 재학했던 자(학점은행제 포함): 현 재학 중 또는 마지막으로 졸업한 대학을 포함하여 역순으로 두 개까지만 반영함
- 총원합격자 선발: 최초합격자 등록 마감 후 등록포기로 인한 결원 발생 시 모집단위별 예비순위에 따라 선발

5. 제출서류

가. 서류제출 방법

- 1) 성적증명서 1부, 졸업(수료)증명서 1부 또는 졸업(수료)예정증명서 1부: 온라인 업로드
 - 원서접수 시 원서접수 사이트에 온라인 업로드
 - 2개의 증명서를 1개의 PDF파일로 묶어서 온라인 업로드(용량: 8MB 이내)
- 2) 그 외 지원자격별 추가 서류는 오프라인 제출(등기우편 제출 혹은 방문제출)
- 3) 최종 등록자에 한하여 성적증명서, 졸업증명서 원본을 제출해야 함(2024. 2. 21.(수)까지)

나. 서류제출 시 유의사항

- 1) 필수 제출서류가 기한 내에 미입력, 미제출될 경우에는 입학전형대상에서 제외됨
- 2) 전형기간 중 필요 시 추가서류를 요구할 수 있고, 발급기관에 진위 확인을 의뢰할 수 있음
- 3) 수료증명서, 졸업증명서를 제외한 모든 자격증명 서류는 아래의 기간 이후 발행된 것만 인정함
(단, 외국대학 출신자 서류 예외)
- 최초모집: 2023. 12. 11.(월) 이후에 발급된 것만 인정
- 추가모집: 2024. 1. 8.(월) 이후에 발급된 것만 인정

다. 제출기간

1) 최초모집

구분	제출기간	제출형태	비고
지원자 공통 서류제출	2023. 12. 26.(화) 09:00~ 12. 28.(목) 17:00	온라인 제출	※ 원서접수 시 온라인 업로드
지원자격별 추가 서류 제출	2023. 12. 26.(화) 09:00~ 12. 29.(금) 17:00	등기우편 제출	※ 기간 내 제출·도착된 서류만 인정 평일 09:00~17:00
		방문 제출	

2) 추가모집

구분	제출기간	제출형태	비고
지원자 공통 서류제출	2024. 2. 8.(목) 09:00~ 2. 12.(월) 17:00	온라인 제출	※ 원서접수 시 온라인 업로드
지원자격별 추가 서류 제출	2024. 2. 8.(목) 09:00~ 2. 13.(화) 17:00	등기우편 제출	※ 기간 내 제출·도착된 서류만 인정 평일 09:00~17:00
		방문 제출	

라. 대상자별 제출서류

1) 최초모집

지원자 공통	■ 원서 접수 시 아래 제출 서류를 1개의 PDF 파일로 묶어서 온라인 업로드(용량 8MB 이내)	
	졸업증명서 1부 (지원자의 조건에 해당하는 서류 택하여 제출)	①졸업자: 졸업증명서 제출 ②학점은행제 학사학위수여자: 학사학위증명서 제출 ③졸업예정자, 학위 취득 예정자: 최종 등록 이후 제출
	성적증명서 1부 (백분율 100점 만점 기준, F학점 포함, 이수구분 포함)	- 공통: 성적증명서 1부 제출 ※ 최종 등록 후 증명서 원본 제출
※ 외국대학 출신자: 한글 이외의 작성서류는 원본과 한글 번역 공증본 함께 제출 최종 등록자는 2024. 2. 21.(수)까지 증빙서류의 아포스티유/영사확인 원본 제출 ※ 전적대학이 2개 이상인 경우: 39p 표를 참조하여 반영되는 대학의 성적표만 제출		
해당자 추가 서류	■ 지원자격별 추가 서류: 지원자격별 추가 서류는 아래 서류 중 해당하는 서류를 등기우편 혹은 방문 제출	
	외국소재 대학 출신자	- 재학(졸업) 대학교의 학제(교육과정, 학점체계) 등에 대한 정보제공 서류(A4 5쪽 이내)

2) 추가모집

지원자 공통	■ 원서 접수 시 아래 제출 서류를 1개의 PDF 파일로 묶어서 온라인 업로드(용량 8MB 이내)	
	졸업증명서 1부 (지원자의 조건에 해당하는 서류 택하여 제출)	①졸업(예정)자: 졸업(예정)증명서 제출 ②학점은행제 학사학위 수여자: 학사학위증명서 제출 ※ 졸업 예정자: 최종 등록 이후 졸업(수료)증명서 제출 ※ 학위 취득 예정자(학점은행제): 최종 등록 이후 제출
	성적증명서 1부 (백분율 100점 만점 기준, F학점 포함, 이수구분 포함)	- 공통: 성적증명서 1부 제출 ※ 최종 등록 후 증명서 원본 제출
※ 외국대학 출신자: 한글 이외의 작성서류는 원본과 한글 번역 공증본 함께 제출 최종 등록자는 2024. 2. 21.(수)까지 증빙서류의 아포스티유/영사확인 원본 제출 ※ 전적대학이 2개 이상인 경우: 39p 표를 참조하여 반영되는 대학의 성적표만 제출		
해당자 추가 서류	■ 지원자격별 추가 서류: 지원자격별 추가 서류는 아래 서류 중 해당하는 서류를 등기우편 혹은 방문 제출	
	외국대학 출신자	- 재학(졸업) 대학교의 학제(교육과정, 학점체계) 등에 대한 정보제공 서류(A4 5쪽 이내)

6. 동점자 처리기준

가. 아래 기준에 의거하여 선발

	모집단위	1순위	2순위	3순위	4순위
최초모집	전 모집 단위 (단, 체육학과 제외)	면접성적	전적대학 성적환산점수	면접평가 항목 순	
	체육학과	실기성적	면접성적	전적대학 성적환산점수	면접평가 항목 순
추가모집	전 모집 단위	전적대학 총 취득학점 수	전적대학 전공 취득학점 수		

※ 면접평가항목 순: 전공기초지식·수행능력 → 수학능력·적성 → 의사표현·태도 → 장래계획

나. 최종 순위까지 동점일 경우 모두 합격자로 선발

연계교육특별편입학

1. 모집단위 및 모집인원: 51명

※ 한림성심대학교 졸업(예정)자만 지원 가능

대학, 스쿨	모집단위(전공)	모집인원	연계학과
인문대학	영어영문학과	3	글로벌관광과(항공호텔서비스전공)(前글로벌관광과)
사회과학대학	사회학과	2	사회복지과
	사회복지학부 (사회복지학)	5	사회복지과, 유아교육과
	정치행정학과	2	행정과
	광고홍보학과	3	시각영상디자인과(前아트앤디자인과) 디지털콘텐츠과(前디지털문화콘텐츠과) 영상미디어콘텐츠과(前영상드론콘텐츠과)
경영대학	법학과	3	행정과
	경영학과	7	회계빅데이터과
자연과학대학	환경생명공학과	1	보건환경과
	식품영양학과	4	식품영양과, 관광외식조리과
정보과학대학	체육학과	5	레저스포츠과
	소프트웨어학부(빅데이터, 콘텐츠IT, 스마트IoT)	11	디지털콘텐츠과(前디지털문화콘텐츠과) 영상미디어콘텐츠과(前영상드론콘텐츠과) 전기정보과(前정보통신네트워크과)
미디어스쿨 (언론방송융합미디어, 디지털미디어콘텐츠)		5	시각영상디자인과(前아트앤디자인과) 영상미디어콘텐츠과(前영상드론콘텐츠과) 디지털콘텐츠과(前디지털문화콘텐츠과)
합계		51	

※ 모집단위별 최초모집 미충원 인원에 한하여 추가모집 실시

※ 추가모집 인원공지: 2024. 2. 8.(목) 한림대학교 입학안내 홈페이지에 공지 예정

2. 지원자격

한림성심대학교에 2002학년도 이후에 입학한 연계대상학과 졸업(예정)자로서 본교가 지정한 연계교육과정을 이수한 자(연계대상학과의 명칭이 변경된 경우는 변경 전·후 모두 대상이 됨)

3. 전형방법

가. 일괄합산: 모집단위별로 아래의 기준에 따라 평가요소별 성적을 합산하여 선발

나. 반영비율 및 반영점수

모집시기	구분		전적대학성적 (백분율)	면접성적	공인영어성적	실기성적	계
최초모집	전체 모집단위 (체육학과 제외)	비율	60%	40%	-	-	100%
		배점	60점	40점	-	-	100점
	체육학과	비율	30%	30%	-	40%	100%
		배점	30점	30점	-	40점	100점
추가모집	전체 모집단위	비율	100%	-	-	-	100%
		배점	100점	-	-	-	100점

다. 성적 반영방법

전적대학 성적 산출

[최초모집]

- » 전체 모집단위(체육학과 제외): (취득백분율점수/100점 만점)x60점
- » 체육학과: (취득백분율점수/100점 만점)x30점

[추가모집]

- » 전체 모집단위: (취득백분율점수/100점 만점)x100점

라. 면접

1) 평가방식 및 면접팀 구성

구분	내용
평가방식	구술면접
평가형태	블라인드 면접
면접팀 구성	면접위원 2명 : 수험생 1명
면접시간	10분 내외
반영점수	면접위원 평균값 반영

※ 블라인드 면접: 성명, 수험번호, 출신대학, 대학성적 등 개인신상 관련 정보 비공개 면접(면접 안내 49p 참조)

2) 평가항목 및 평가점수

구분	평가항목				계
	전공기초지식·수행능력	수학능력·적성	의사표현·태도	장래계획	
전체 모집단위 (체육학과 제외)	40%	20%	20%	20%	100%
	0점~16점	0점~8점	0점~8점	0점~8점	0점~40점
체육학과	40%	20%	20%	20%	100%
	0점~12점	0점~6점	0점~6점	0점~6점	0점~30점

3) 중복지원자 면접성적 반영

- » 일반편입학과 연계교육특별편입학에 동일학과를 중복지원: 1회 면접으로 동일한 면접점수를 전형별로 반영

4. 선발원칙

- » 일괄합산을 통해 전형총점 순으로 합격자를 선발함
- » 예비순위는 합격자 발표 시 함께 공지(단, '불합격 처리대상자 및 예비순위 미부여자'에 해당하는 경우 예비순위 없이 불합격)
- » 불합격 처리대상자 및 예비순위 미부여자: 아래 사항 중 하나에 해당하는 자
 - 학업능력이 대학수학능력에 크게 부족하다고 판단되는 자(입학전형관리위원회에서 별도로 정함)는 해당 모집단위의 지원인원이 모집인원에 미달되더라도 합격자를 선발하지 않을 수 있음
 - 지원자격 부적격자, 제출서류 미제출자, 제출서류 미비자
 - 전체 모집단위: 면접고사에 결시한 자
 - 체육학과: 실기고사에 한 종목 이상 불참, 결시 또는 부정행위를 한자
 - 면접고사 기준 성적 미달자: 전체모집단위(체육학과 최초모집 제외) 10점 미만, 체육학과(최초모집) 7.5점 미만
- » 수료예정자, 졸업예정자, 학위수여예정자 성적 반영: 성적증명서에 기재된 성적 모두 반영
- » 총원합격자 선발: 최초합격자 등록 마감 후 등록포기로 인한 결원 발생 시 모집단위별 예비순위에 따라 선발

5. 제출서류

가. 서류제출 방법

- 1) 성적증명서 1부, 졸업(수료)증명서 1부 또는 졸업(수료)예정증명서 1부: 온라인 업로드
 - » 원서접수 시 원서접수 사이트에 온라인 업로드
 - » 2개의 증명서를 1개의 PDF파일로 묶어서 온라인 업로드(용량: 8MB 이내)
- 2) 그 외 지원자격별 추가 서류는 오프라인 제출(등기우편 제출 혹은 방문제출)
- 3) 최종 등록자에 한하여 성적증명서, 졸업증명서 원본을 제출해야 함(2024. 2. 21.(수)까지)

나. 서류제출 시 유의사항

- 1) 필수 제출서류가 기한 내에 미입력, 미제출될 경우에는 입학전형대상에서 제외됨
 - 2) 전형기간 중 필요 시 추가서류를 요구할 수 있고, 발급기관에 진위 확인을 의뢰할 수 있음
 - 3) 수료증명서, 졸업증명서를 제외한 모든 자격증명 서류는 아래의 기간 이후 발행된 것만 인정함
(단, 외국대학 출신자 서류 예외)
- » 최초모집: 2023. 12. 11.(월) 이후에 발급된 것만 인정
 - » 추가모집: 2024. 1. 8.(월) 이후에 발급된 것만 인정

다. 제출기간

1) 최초모집

구분	제출기간	제출형태	비고
지원자 공통 서류제출	2023. 12. 26.(화) 09:00~ 12. 28.(목) 17:00	온라인 제출	※ 원서접수 시 온라인 업로드
지원자격별 추가 서류 제출	2023. 12. 26.(화) 09:00~ 12. 29.(금) 17:00	등기우편 제출	※ 기간 내 제출·도착된 서류만 인정 평일 09:00~17:00
		방문 제출	

2) 추가모집

구분	제출기간	제출형태	비고
지원자 공통 서류제출	2024. 2. 8.(목) 09:00~ 2. 12.(월) 17:00	온라인 제출	※ 원서접수 시 온라인 업로드
지원자격별 추가 서류 제출	2024. 2. 8.(목) 09:00~ 2. 13.(화) 17:00	등기우편 제출	※ 기간 내 제출·도착된 서류만 인정 평일 09:00~17:00
		방문 제출	

라. 대상자별 제출서류

1) 최초모집

지원자 공통	■ 원서 접수 시 아래 제출 서류를 1개의 PDF 파일로 묶어서 온라인 업로드(용량 8MB 이내)	
	졸업증명서 1부 (지원자의 조건에 해당하는 서류 택하여 제출)	①졸업자: 졸업증명서 제출 ②졸업예정자: 최종 등록 이후 제출
성적증명서 1부 (백분율 100점 만점 기준, F학점 포함, 이수구분 포함)	- 공통: 성적증명서 1부 제출 ※ 최종 등록 후 증명서 원본 제출	

2) 추가모집

지원자 공통	■ 원서 접수 시 아래 제출 서류를 1개의 PDF 파일로 묶어서 온라인 업로드(용량 8MB 이내)	
	졸업증명서 1부 (지원자의 조건에 해당하는 서류 택하여 제출)	- 졸업(예정)자: 졸업(예정)증명서 제출 ※ 졸업예정자: 최종 등록 이후 졸업증명서 제출
	성적증명서 1부 (백분율 100점 만점 기준, F학점 포함, 이수구분 포함)	- 공통: 성적증명서 1부 제출 ※ 최종 등록 후 증명서 원본 제출

6. 동점자 처리기준

가. 아래 기준에 의거하여 선발

모집단위		1순위	2순위	3순위	4순위
최초모집	전 모집 단위 (단, 체육학과 제외)	면접성적	전적대학 성적환산점수	면접평가 항목 순	
	체육학과	실기성적	면접성적	전적대학 성적환산점수	면접평가 항목 순
추가모집	전 모집 단위	전적대학 총 취득학점 수	전적대학 전공 취득학점 수		

※ 면접평가항목 순: 전공기초지식·수행능력 → 수학능력·적성 → 의사표현·태도 → 장래계획

나. 최종 순위까지 동점일 경우 모두 합격자로 선발

7. 기타사항

※ 연계교육특별편입학생 장학 혜택

장학금명		선발기준	장학금액	선발인원
한림연계편입학 장학금	A	연계편입학 합격생으로 전형총점 상위자	수업료 전액/4학기	2명
	B	연계편입학 입학생 전원	수업료 20% 감면/4학기	49명 이내

V. 제출서류 안내사항

1. 제출방법

가. 제출처: (우)24252 강원특별자치도 춘천시 한림대학길1 한림대학교 입학상담센터(대학본부 1층)

나. 최초모집

구분	제출기간	제출형태	비고
지원자 공통 서류제출	2023. 12. 26.(화) 09:00~ 12. 28.(목) 17:00	온라인 제출	※ 원서접수 시 온라인 업로드
지원자격별 추가 서류 제출	2023. 12. 26.(화) 09:00~ 12. 29.(금) 17:00	등기우편 제출	※ 기간 내 제출 도착된 서류만 인정 평일 09:00~17:00
		방문 제출	

< 2024학년도 원서접수 발송용봉투출력 화면 예시 >

발송용봉투출력 화면예시

2024학년도 한림대학교 편입학 모집

유의사항 | 공통원서작성 | 원서작성 | 전형료결제 | **접수완료확인**

접수완료 수험(접수)번호 및 출력물을 확인하세요

수험(접수)번호	접수사항	결재정보	출력물
56203001	한림대학교 농어촌학생전형 중국학과	2023. 12. 29. 15:25:01	<input type="checkbox"/> 작성내용확인 <input type="checkbox"/> 원서접수 <input type="checkbox"/> 수험표출력 <input checked="" type="checkbox"/> 발송용봉투출력 <input type="checkbox"/> 작성내용수정 <input type="checkbox"/> 사진수정

발송용봉투출력 예시

[보내는 사람]
 지원자 성명: 홍길동
 수험번호: 56203001
 전형유형: 농어촌학생전형(유형1)
 지원학과: 인문대학 중국학과
 지원자 주소: 서울특별시 서초구 고우래로 6
 06593

※ 2023. 12. 28.(목) 17:00까지 제출
 (기간 내 제출 도착한 서류만 인정)

입학원서 1부(원서접수 후 출력)
 농어촌학교 재학 확인서 1부
 농어촌 거주사실 확인서 1부
 고등학교 생활기록부 1부
 중학교 생활기록부 1부
 가족관계증명서(지원자 기준) 1부
 주민등록표초본(부, 모, 지원자 각 1부) 총 3부

[아래 해당 서류 1부 제출]

※제출서류 도착확인: 2024. 1. 4.(목) ~ 1. 5.(금) 가능합니다.
 uwayapply

입학관련서류제중

받는 사람

강원특별자치도 춘천시 한림대학길1
 한림대학교 입학상담센터(대학본부 1층)
 관입학모집 담당자 앞
 TEL : 033-248-1302~1316
 24252

다. 추가모집

구분	제출기간	제출형태	비고
지원자 공통 서류제출	2024. 2. 8.(목) 09:00~ 2. 12.(월) 17:00	온라인 제출	※ 원서접수 시 온라인 업로드
지원자격별 추가 서류 제출	2024. 2. 8.(목) 09:00~ 2. 13.(화) 17:00	등기우편 제출	※ 기간 내 제출·도착된 서류만 인정 평일 09:00~17:00
		방문 제출	

라. 제출방법

- ▶ 지원자 공통 서류제출: 원서접수 시 온라인 업로드
- ▶ 지원자격별 추가 서류 제출: 원서 작성 후 전형료 결제를 완료하고 **접수완료확인·발송용봉투출력**을 인쇄하여 봉투에 붙인 후 등기우편 또는 직접 방문 제출

2. 최종 등록자 원본 서류 제출

최종 등록자의 경우 온라인으로 업로드한 성적증명서, 졸업(수료)증명서 등의 원본을 모두 제출하여야 하며, 기간 내 서류를 제출하지 않거나 입학전형에 사용된 전형자료에 주요 사항이 누락, 허위, 위·변조 등 부정이 있다고 판단되는 경우, 자격심사 결과 부적격일 경우 합격 및 입학이 취소됨

가. 제출대상: 최종 등록자 전체

나. 제출기한: **2024. 1. 22.(월) 09:00~2. 21.(수) 17:00**까지(기간 내 제출·도착된 서류만 인정)

다. 제출방법: 등기우편 및 방문제출(방문제출은 평일 09:00~17:00 가능)

라. 제출대상서류

구분	제출서류	
졸업자	①입학원서 1부 ②성적증명서 1부 ③졸업증명서 1부	
수료자	①입학원서 1부 ②성적증명서 1부 ③수료증명서 1부	
학점은행제	학사학위과정자로 일반편입학 등록자	①입학원서 1부 ②성적증명서 1부 ③학점인정증명서 1부(80학점 이상 취득)
	전문학사학위수여예정자	①입학원서 1부 ②성적증명서 1부 ③전문학사학위증명서 1부
	학사학위수여예정자로 학사편입학 등록자	①입학원서 1부 ②성적증명서 1부 ③학사학위증명서 1부

※ 졸업(수료)예정증명서 제출자는 졸업(수료)증명서를 제출해야 함

※ 마지막 학기 미포함된 성적증명서 제출자는 마지막 학기 포함된 성적증명서를 제출하여야 함

3. 외국소재 대학 출신자 아포스티유/영사확인서 제출 안내

가. 제출대상: 2024학년도 최종 등록자 중 외국소재 대학 졸업자

나. 해당서류: 외국소재 대학에서 발급한 성적증명서, 수료증명서, 졸업증명서

다. 서류 제출 기한: 2024. 2. 21.(수) 17:00까지

라. 제출처: (우)24252 강원특별자치도 춘천시 한림대학길1 한림대학교 입학상담센터(대학본부 1층)

마. 유의사항

» 한글로 작성되지 않은 서류는 원본과 한글 번역 공증본 함께 제출

» 입학지원 시 서류제출 기간에 아포스티유 확인서 또는 영사확인서를 제출한 경우에는 다시 제출 하지 않아도 됨

» 기간 내 서류를 제출하지 않거나 자격심사 결과 부적격일 경우 합격 및 입학이 취소됨

바. 아포스티유/영사확인서 발급 안내 ※ 관련 정보: 외교부(www.mofa.go.kr)

구분	아포스티유 협약 가입국	아포스티유 협약 미가입국
발급서류	아포스티유 확인서	영사확인서
발급기관	해당 국가에서 인증하는 발급기관	해당국 소재 대한민국 재외공관

» 아포스티유 안내

우리나라 아포스티유 확인 기관	
주소	서울특별시 서초구 남부순환로 2558 외교센터 6층 외교부 영사민원실 아포스티유 담당자
연락처	외교부 아포스티유 창구: 02-2002-0251, 02-2002-0252 법무부 아포스티유 창구: 02-720-8027

아포스티유 접수 및 교부시간	
접수시간	월~금 09:00~18:00(공휴일 제외)
교부시간	09:00~14:30 접수 시 최소 30분 이후 교부(접수문서 건수, 대기인원에 따라 접수 시 교부시간 안내) (단, 11:30~13:00 접수 시 13:30 이후 일괄 교부) 14:30 이후 접수 시 다음날 09:30 이후 교부(대행사 접수 시 1박 2일 소요)

» 영사확인 안내

우리나라 영사확인 기관	
주소	서울특별시 서초구 남부순환로 2558 외교타운 6층 외교부 영사민원실
연락처	외교부 영사확인 창구: 02-2002-0251, 02-2002-0252

접수 및 교부시간	
접수시간	월~금 09:00~18:00(공휴일 제외)
교부시간	09:00~14:30 접수 시 최소 30분 이후 교부(접수문서 건수, 대기인원에 따라 접수 시 교부시간 안내) (단, 11:30~13:00 접수 시 13:30 이후 일괄 교부) 14:30 이후 접수 시 다음날 09:30 이후 교부(대행사 접수 시 1박 2일 소요)

» 협약가입국에 주재하고 있는 우리나라 공관 홈페이지에서 확인하는 방법

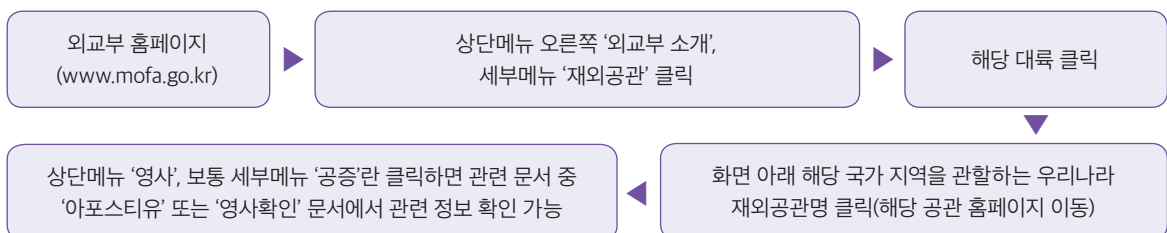

VI-1. 면접고사 안내

1. 면접 일정 공지

※ 한림대학교 입학안내홈페이지(<https://admission.hallym.ac.kr>) 확인

구분		일정
면접일정공지		2024. 1. 9.(화) 17:00
면접고사	의학과, 간호학과	2024. 1. 12.(금)
	인문대학, 사회과학대학, 정보과학대학, 글로벌융합대학	2024. 1. 18.(목)
	경영대학, 자연과학대학, 미디어스쿨, 반도체·디스플레이스쿨 미래융합스쿨	2024. 1. 19.(금) ※ 체육학과 실기고사 실시

2. 준비물

수험표, 신분증(주민등록증, 기간 만료 전 여권, 운전면허증, 공무원증), 임시신분증(유효기간 이내의 주민등록증발급 신청 확인서)

3. 면접시간

- » 면접시간 및 순서는 전산프로그램에 의해 무작위(Random) 추출로 배정됨
- » 개별 면접순서는 면접 당일 면접대기실에서 공개
- » 공지된 개별 면접시간 및 순서는 어떠한 경우라도 조정 및 변경 불가함
- » 면접 장소 이동

면접대기실	▶	면접실
<ul style="list-style-type: none"> · 본인 면접순서 확인 · 면접순서대로 착석 · 신분증 확인 · 면접장소로 이동 		<ul style="list-style-type: none"> · 개별 면접 진행 · 면접 종료 시 퇴실 후 귀가

4. 유의사항

- » 면접시간은 입학안내홈페이지(admission.hallym.ac.kr)를 통해 반드시 본인이 확인하여야 함
- » 수험생은 면접 당일 수험표 및 신분증을 반드시 지참하여야 함
- » 면접평가에 대한 공정성과 투명성 제고를 위해 **블라인드 면접**으로 진행
 - 수험생 개인신상 관련 정보(성명, 수험번호, 출신대학, 대학성적 등) 비공개
- » 면접대기실 입실 이후 휴대전화, 전자사전, 태블릿, 스마트워치 등 전자통신기기 일체의 사용을 금지하며, 면접대기실에서 일괄회수한 뒤 면접 종료 후 반환
- » 면접고사 당일 수험표를 분실 또는 미지참 시에는 입학처(대학본부 1층)를 방문하여 재발급받아야 함
- » 기타 면접과 관련된 세부사항은 면접일정 공지 시 안내되는 내용 참조

VI-2. 실기고사(체육학과) 안내

1. 일시 및 장소

일정 공지	실기고사	장소
2024. 1. 9.(화) 17:00	2024. 1. 19.(금)	한림레크리에이션센터

2. 종목별 배점

가. 배점기준

구분	1	2	3	4	5	6	7	8	9	10
종목별 점수	10점	8.9점	7.8점	6.7점	5.6점	4.5점	3.4점	2.3점	1.2점	0점

나. 종목별 배점표

종목	점수 성별	10점	8.9점	7.8점	6.7점	5.6점	4.5점	3.4점	2.3점	1.2점	0점
지그재그런 (초)	남	31.5 이하	31.6 ~32.2	32.3 ~32.7	32.8 ~33.2	33.3 ~33.6	33.7 ~34.1	34.2 ~34.4	34.5 ~35	35.1 ~35.8	35.9 이상
	여	34.3 이하	34.4 ~35.1	35.2 ~35.6	35.7 ~36.1	36.2 ~36.4	36.5 ~36.9	37 ~37.4	37.5 ~38.0	38.1 ~38.6	38.7 이상
제자리 멀리뛰기 (cm)	남	285 이상	280 ~284	275 ~279	270 ~274	265 ~269	260 ~264	255 ~259	250 ~254	245 ~249	244 이하
	여	230 이상	225 ~229	220 ~224	215 ~219	210 ~214	205 ~209	200 ~204	195 ~199	190 ~194	189 이하
윗몸 일으키기(회)	남	76 이상	73~75	70~72	68~69	66~67	64~65	62~63	59~61	56~58	55 이하
	여	68 이상	64~67	62~63	60~61	58~59	56~57	54~55	52~53	50~51	49 이하
농구골밑슛 (회)	남	19 이상	18	17	16	15	14	13	12	11	10 이하
	여	16 이상	15	14	13	12	11	10	9	8	7 이하

※ 지그재그런은 소수 둘째자리에서 반올림하여 반영, 제자리멀리뛰기는 소수 첫째자리에서 반올림하여 반영

3. 종목별 실시 방법

가. 지그재그런

- » 고사장에 표시한 코스를 2바퀴 돕니다.
- » 출발방법은 스탠딩 스타트 법이며 자율출발합니다.
- » 1회 시기를 원칙으로 합니다.
- » 달리는 도중 표시물을 넘어뜨렸을 때에는 무효로 하며, 1회에 한하여 재출발 합니다.
- » 결승선 통과 직전 넘어졌을 때 몸의 일부가 결승선에 닿으면 유효로 합니다.

지그재그런 코스도

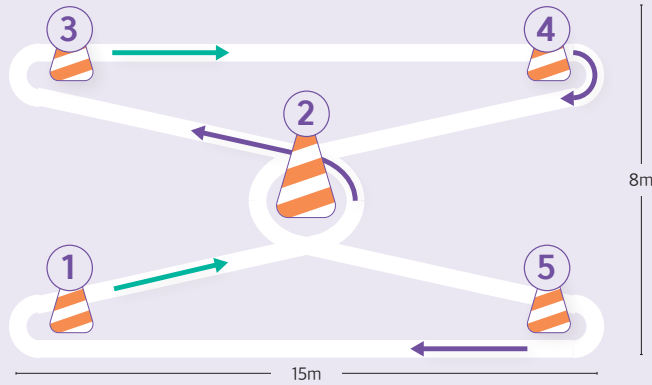

나. 제자리멀리뛰기

- » 구름판 위 제자리에서 모뎀발로 굴러 멀리 뛰어야 하며 한발로 굴러서는 안 됩니다.
- » 공중자세는 자유로이 합니다.
- » 시기는 2회로 하며 좋은 기록을 반영합니다.
- » 이중구름은 무효이며, 1회 시기로 간주합니다.
- » 1차시기에 만점 이상 점수 시 2차시기는 시행하지 않습니다.

다. 윗몸일으키기

- » 측정대에 앉아 고리에 발을 끼우고 무릎을 직각으로 굽힌 누운 자세에서 두 손을 머리 뒤로하여 각지를 끼워 잡습니다.
- » 측정원의 "시작"이란 구령에 따라 수험생은 복근력만을 이용하여 상체를 일으켜 앞으로 굽힙니다. 팔꿈치가 무릎에 닿으면 다시 누운 자세로 복귀합니다.
- » 위와 같은 동작을 1분간 실시합니다.
- » 실시 도중 목뒤로 잡은 손이 떨어지거나 팔꿈치가 무릎에 닿지 않을 경우 횡수로 간주하지 않습니다.
- » 상체를 일으킬 때 몸을 앞, 뒤, 좌, 우로 흔들거나, 반동을 이용해서는 안 되며, 누웠을 때 손등이 지면에 닿아야 합니다.

라. 농구골밑슛

- » 수험생은 농구공을 잡고 골대 밑 정해진 위치에 대기합니다.
- » 측정원의 시작신호와 함께 골밑슛을 30초간 시행합니다.
- » 수험생은 좌측 혹은 우측 방향에서 슛을 시도하며, 이후부터는 처음 시도한 방향(좌, 우측)의 반대방향에서 번갈아 슛을 시도합니다.
- » 슛이 노골일 경우 좌우 관계없이 슛을 재시도할 수 있습니다.
- » 공이 골대로부터 멀리 벗어날 경우 수험생 본인이 직접 가져와 정해진 위치에서 나머지 시간까지 골밑슛을 계속 시행합니다.
- » 슛 시도 후 바운딩 여부는 수험생 자유에 맡기나 워킹 바이올레이션에 의한 슛 성공은 무효로 합니다.

Ⅶ. 지원자 유의사항

1. 본 모집요강에 언급되지 않은 사항은 본교 입학전형관리위원회에서 정하여 시행함
2. 본 모집요강의 내용을 정확히 확인·숙지하지 않아 발생하는 모든 불이익은 지원자 본인의 책임이므로 각별히 유의하여 불이익을 당하는 일이 없기를 바람

1. 중복지원 허용 범위

가. 최초모집

구분	내용	유의 사항
일반편입학	최대 2회까지 중복지원 가능	면접고사 일자가 다른 경우 중복지원 가능
연계교육특별편입학	최대 2회까지 중복지원 가능	일반편입학과 중복지원 가능 - 면접고사 일자가 다를 경우 중복지원 가능 - 동일 모집단위는 면접고사일이 같아도 중복지원 가능 단, 면접은 1회만 응시하여 전형별로 각각 점수 반영
학사편입학	중복지원 불가	

나. 추가모집 : 중복지원 불가

2. 합격자 발표

※ 인터넷 홈페이지를 통해 합격자를 발표하며, 수험생은 합격 여부를 조회해야 하는 의무가 있음

3. 입학전형 부정에 대한 조치

※ 편입학 지원에서 부정한 방법으로 지원하거나 이에 협조하여 공정한 학생 선발 업무를 방해한 경우,

입학 무효 및 별도의 처벌을 받을 수 있음

≫ 입학전형에 사용된 전형자료에 주요사항이 누락, 허위, 위·변조 등 부정이 있다고 판단되는 경우에는 합격,

입학 및 졸업 후에라도 입학허가 취소, 학적말소 조치함

≫ 상기의 사유로 입학이 취소된 경우에는 해당자가 납부한 등록금을 반환하지 아니함

4. 이중등록 금지

≫ 입학할 학기가 같은 2개 이상의 대학에 합격한 자는 하나의 대학에만 등록하여야 함

≫ 합격한 대학에 이미 등록한 수험생이 타 대학에 충원합격하여 그 대학에 등록하고자 할 경우에는 선 등록한 대학을 포기한 후, 충원합격대학에 등록하는 것을 원칙으로 함

5. 기타

- » 입학전형자료(성적, 평가내용 등) 및 제출서류는 일체 공개 및 반환하지 않음
- » 졸업(수료)예정자가 본교 입학 시까지 졸업하지 못할 경우 합격 또는 입학이 취소됨
- » 편입학과와 전공과목 이수학점, 편입생의 이수과목 및 성적인정 등에 관한 본교 학칙 및 규정에 따라 졸업이 1~2학기 이상 더 소요될 수 있음
- » 편입학 후 교과목 이수 및 학점인정은 본교 교과과정 이수지침에 따름
- » 자기소개서 등 의학과 지원양식에 부모 및 친인척의 성명, 직장명 등 신상에 관한 사항의 기재를 금지하고, 기재 시 서류평가 '0'점 처리함

Ⅷ. 등록포기 및 환불안내

1. 등록포기 및 환불안내

- » 합격자가 본교에 등록을 마치고 등록을 포기하고자 할 경우, 반드시 정해진 기간 내에 등록포기 및 환불을 신청해야 함
 - » 등록포기 및 환불신청 완료 후에는 취소할 수 없으니 신중하게 신청
 - » 등록금 납부자 중 등록을 포기하고자 하는 자는 반드시 기간 내에 등록포기 및 환불신청을 해야 함. 기간 내에 신청한 경우에만 납부금액 전액 환불됨
- ※ 2024학년도 학기 개시일인 2024. 3. 1.(금) 이후 등록포기 신청자는 자퇴 처리되며 본교 규정에 의거 해당 구분에 따라 환불 처리함(한림대학교 학칙에 관한 시행세칙 제6절 제14조 2항)

구분	내용
신청방법	홈페이지 신청
신청사이트	한림대학교 입학안내홈페이지 admission.hallym.ac.kr
신청기간	2024. 1. 18.(목)~2. 15.(목) 16:00까지
환불절차	①한림대학교 입학안내홈페이지 접속하여 등록포기 및 환불신청 ②신청자 정보 및 환불 계좌정보 확인 후 승인 ③환불(3일 이내, 주말, 공휴일 환불 없음)

IX. 전형료

1. 전형료

구분	전형명	전형료
일반학과 최초모집 ※체육학과 제외	일반편입학(정원의 포함), 학사편입학, 연계교육특별편입학	65,000원
일반학과 추가모집 ※체육학과 포함	일반편입학(정원의 포함), 학사편입학, 연계교육특별편입학	40,000원
체육학과 최초모집	일반편입학(체육학과)* 정원의 포함 학사편입학(체육학과) 연계교육특별편입학(체육학과)	100,000원
의학과 최초모집	일반편입학	1단계 (128,000원)
	*추가모집 미시행	2단계 (35,000원)
간호학과 최초모집	일반편입학	1단계 (40,000원) 2단계 (35,000원)
간호학과 추가모집	일반편입학(정원의 포함)	40,000원
최초모집, 추가모집	일반편입학(기초생활수급자및차상위계층)	0원

2. 전형료 환불

가. 전형료 일부 환불

- » 일반편입학과 연계교육특별편입학 동일 모집단위 중복지원자: 35,000원 환불
- » 의학과, 간호학과 최초모집 일반편입학 1단계 불합격자: 2단계 전형료 35,000원 환불
- » 수험생의 귀책이 없는 사유(천재지변, 질병, 사고 등)로 입학전형에 응시하지 못한 경우 해당 고사일 기준 3일 이내에 증빙서류를 제출하여 고등교육법시행령 제42조의3 제2항에 의거하여 본교가 인정한 지원자 (의학과, 간호학과 일반편입학 1단계 합격자 포함): 35,000원 환불
- » 환불기한: 합격자 발표 후 한달 이내

나. 전형료 비례 환불

- » 본교는 「고등교육법」 제34조의4 제5항 및 「동법 시행령」 제42조의3에 따라 입학전형 관련 수입·지출에 따른 잔액이 발생될 경우, 2024년 4월 30일까지 응시한 사람이 납부한 입학전형료에 비례하여 반환할 예정임
- » 입학전형료 반환방법은 원서접수 시 아래의 방법 중 하나로 선택하여야 함
 - 반환대상자가 인터넷 원서접수 시 입력한 금융기관의 환불계좌로 이체
 - 대학에 직접 방문: 반환방법 추후 공지
- » 반환방법 중 금융기관의 환불계좌 이체인 경우에는 금융기관 전산망을 이용하는 비용을 차감하고 반환함 단, 금융기관 전산망 이용하는 비용이 반환할 금액 이상이면 반환하지 않음

X. 학사안내

편입생 장학금

※ 2023년 5월 기준으로 향후 변경될 수 있으며, 변경 시 홈페이지를 통해 별도 공지 예정
 ※ 장학금 관련 문의: 국가장학금 ☎ 033-248-1062, 교내장학금 ☎ 033-248-1063

장학금명	선발기준	장학금액	선발인원
한림편입학장학금	인문계열 일반편입학, 학사편입학 합격생으로 전형 총점 상위자 3명 (인문대학, 사회과학대학, 경영대학, 글로벌융합대학, 미디어스쿨, 미래융합스쿨)	수업료 전액 4학기	5명
	자연계열 일반편입학, 학사편입학 합격생으로 전형 총점 상위자 2명 (자연과학대학, 정보과학대학, 반도체·디스플레이스쿨)		
한림 연계편입학 장학금	A 연계편입학 합격생으로 전형총점 상위자	수업료 전액 4학기	2명
	B 연계편입학 입학생 전원	수업료 20% 감면 4학기	49명 이내

※ 장학유지조건: 단과대학·스쿨별 최소 이수학점을 이수하고, 직전 학기성적 3.5 이상(단, 글로벌학부는 3.0 이상)
 ※ 지급기간이 2학기 이상인 장학금은 수혜기간 동안 소정의 학점을 취득하고, 일정성적 및 자격조건을 유지해야 함
 [한림대학교 홈페이지(www.hallym.ac.kr) - 장학안내 참조]
 ※ 재학기간 중 계속지급 기준을 충족하지 못하는 경우에는 장학금을 지급하지 않으며, 기준 성적을 회복한 경우에는 다시 지급함
 ※ 장학생 선발: 입학전형관리위원회에서 최종 선발

기숙사

가. 학생생활관 입사 인원(재학생 포함) 및 입사관리비

(2023년 기준, 단위: 명, 천원)

구분	1관	2관	3관 *자율	4관	5관 *자율	6관 *자율	7관	8관	비고	
실당 인원	3인실			2인실						
입사 인원	계(2,716)	699	177	174	186	186	186	122	986	*자율: 24시간 상시 출입 가능한 기숙사
	남(1,071)	294	177	57	-	-	186	-	357	
	여(1,645)	405	-	117	186	186	-	122	629	
입사 관리비	4개월 (수업기간)	630	724				942	1,202		
	방학 중 이용 (1박당)	6	방학 중 미운영					11	5박 이상 이용 가능	

나. 학생생활관 사용기간

사용기간	신청	신청 및 혜택
8개월(1, 2학기)	년 초 1회 *신청 권장	- 관 우선배정, 관 이동 없이 계속 사용(관내 호실 이동 있음) 입사관리비는 학기별(1학기/2학기)로 나누어 납부
4개월(수업기간)	년(학기별) 2회	

다. 입사 선발 기준: 학생생활관 정규 신청기간 내 신청자 전원 입사 가능

편입생	재학생			계
	2학년	3학년	4학년	
최초모집 합격자 중 신청자 전원	신·편입생 신청자 전원을 제외한 잔여인원(학기별 약 1,500여명)			2,716명

라. 외국어관(3관, 외국어 사용 전용 기숙사) 운영

- » 학생생활관 입사 선발기준과 동일한 기준으로 선발
- » 외국인과의 룸메이트 배정으로 교환학생들과의 공동생활을 통한 언어 습득 및 글로벌 문화체험
(단, 언어권별 외국인 학생수에 따라 부득이하게 내국인 학생과 룸메이트가 될 수 있음)

마. 정주대학(RC) 특별교과 운영

공동체 생활을 통한 **협동심, 리더십 함양 및 의사소통능력 증진**

세부 프로그램	주요내용	운영시기
커뮤니티 활동	취미, 학습, 스포츠 등 다양한 주제를 팀별로 선정·기획하여 활동하는 팀 커뮤니티	전 학기 (1, 2학기/ 동·하계방학)
공모전	영상제작, 사진촬영, 아이디어 등의 주제로 자기계발 능력 및 창의성을 향상하며 캠퍼스를 탐색하는 공모전 활동	

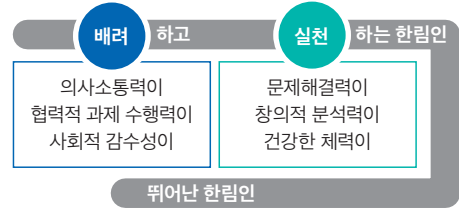

문의: 학생생활관 ☎ 033-248-3601~2

소속변경(전과), 복수전공, 전공별 학위명

- ※ 자세한 내용은 한림대학교 홈페이지(www.hallym.ac.kr) - 대학생활 - 학사안내 메뉴 참고
- ※ 학사 관련 문의: 각 단과대학 교학팀 및 학과행정실로 문의

가. 소속변경(전과)

소속 스쿨, 학부 및 학과(또는 전공)에서 다른 스쿨, 학부 및 학과(또는 전공)로 변경하는 제도
(예시) 소속변경: 사회학과로 입학한 학생이 심리학과로 소속변경 가능

1) 신청자격

- » 소속변경: 2학년 이상
- » 자격 및 횟수 제한: 없음
- 일반학과 재학생: 의과대학, 간호대학으로 소속변경 불가
- 의과대학, 간호대학 재학생: 일반학과로 소속변경 불가

2) 선발인원: 학생의 희망에 따라 선발하되 소속변경 신청인원이 제1전공자를 포함하여 입학정원 및 기준정원의 120% 이상일 경우에는 120% 이상에서 학과 자율로 결정

나. 복수전공: 소속 학부, 학과 또는 전공(이하 제1전공) 이외에 타 학과(학부, 전공) 소정의 학점을 이수하면 제1 전공과 복수전공이 병행 표기된 학위를 취득하는 제도

1) 이수대상: 2017년 이후 입학생은 반드시 복수전공 이수

(단, 의과대학 소속 학생, 간호대학 소속 학생, 글로벌학부 소속 학생, 외국인전형입학생, **편입학생**, 체육특기자, 교직과정 이수학생 및 2016학년도 이전 입학한 학생은 복수전공 이수 의무 없음)

2) 대상학과(전공): 의과대학, 간호대학을 제외한 모든 학과

3) 선발인원: 학생의 희망에 따라 선발하되 신청인원이 입학정원 및 기준정원의 120% 이상일 경우에는 120% 이상에서 학과 자율로 결정

다. 전공별 학위명

학위종별	해당 학과
문학사	인문학부(국어국문학전공, 철학전공, 사학전공), 영어영문학과, 중국학과, 일본학과, 러시아학과, 심리학과, 사회학과, 사회복지학부(사회복지학전공, 노인복지학전공), 언론방송융합미디어전공, 디지털미디어콘텐츠전공, 광고홍보학과, 청소년학전공, 디지털인문예술전공
법학사	법학과
행정학사	정치행정학과
경제학사	경제학과
경영학사	경영학과, 금융재무학과
이학사	화학과, 생명과학과, 바이오메디컬학과, 환경생명공학과, 식품영양학과, 청각학전공, 언어병리학전공
공학사	글로벌학부(정보법과학전공, 반도체전공, 디스플레이전공, 빅데이터전공, 콘텐츠IT전공, 스마트IoT전공, 융합신소재공학전공)
체육학사	체육학과
의학사	의학과
간호학사	간호학과
국제학사	글로벌학부(글로벌비즈니스전공, 문화산업전공, 한국학전공)
통번역학사	글로벌학부(한중통번역전공)
국제통상학사	한중비즈니스협동전공
융합관광경영학사	융합관광경영전공
융합이학사	데이터테크전공, 의약신소재전공, 임상의학통계전공, 디지털금융정보전공
일송교양학사	자유교양전공
인공지능융합학사	인공지능융합학부(의의료융합전공, AI로봇융합전공, AI기술경영융합전공)
기후변화융합학사	기후변화융합전공
융합학사	글로벌융합인문학전공, 스타트업비즈니스전공, 바이오헬스케어융합전공, 글로벌협력전공, 경찰과학수사융합전공, 공공인재융합전공

교통

무료셔틀버스

» 학기 중 춘천역(한림대역), 시외버스터미널 상시 운행: 홈페이지 확인

대중교통

» 배차간격과 운행시간은 터미널 및 기차역 사정에 따라 달라질 수 있습니다.

1. 시외버스

» 서울 → 춘천

승차	배차간격	운행시간 (첫차~막차)	소요시간
동서울터미널(강변역)	15~40분	6:15~23:40	1시간 10분
서울경부(고속터미널역)	50~130분	6:50~21:00	1시간 30분
잠실역	60~90분	7:20~21:30	1시간 20분

» 경기 → 춘천

승차	배차간격	운행시간 (첫차~막차)	소요시간
성남종합터미널	60~120분	7:10(월, 금)~19:35 9:05(화~목)~19:35	1시간 30분
수원터미널	60~150분	7:40~19:20	1시간 50분

2. 경춘선 전철: 서울(상봉, 용산) → 춘천역(한림대역)

	구분	첫차	막차	소요시간
전철	서울(상봉)→춘천역(한림대역)	5:10	23:16	1시간 20분
ITX 급행전철	서울(용산)→춘천역(한림대역)	6:00	22:48	1시간 20분(용산) 1시간(청량리)

*문의: 한국철도공사 ☎ 1544-7788

3. 시내버스: 춘천역(한림대역) → 한림대학교

승하차 위치	버스 노선번호
한림대학교 정문 앞	12, 300

4. 참고사항

» 대중교통(시외버스, 전철) 시간은 2023년 5월 기준이며, 일부 내용이 변경될 수 있으므로 해당 홈페이지를 참조하여 주시기 바랍니다.

» 본교에서 학기 중 운행하는 무료시내셔틀버스(시외버스터미널, 한림대역)를 이용하면 시외버스와 전철 이용이 편리합니다.

» 학기 중 춘천 시내 무료셔틀버스는 학생의 수요에 따라 운행 대수가 조정될 수 있습니다.

교내 연락처

1. 주요 민원부서(☎ 033-248-내선번호)

담당업무	부서명	내선번호
전과, 복수전공, 수업 등 학사안내	교무팀	1013~1015
휴학, 복학, 장학금, 학자금대출 안내	학생지원팀	1062~1065, 1071
학생생활관(기숙사) 안내	학생생활관	033-248-3601~2
통학버스 안내	통학버스 사무실	3963

2. 단과대학 교학팀(☎ 033-248-내선번호)

구분	내선번호
인문대학 교학팀	1500
사회과학대학 교학팀	1700
경영대학 교학팀	1800
자연과학대학 교학팀	2000
정보과학대학 교학팀	2301
의과대학 교학팀	2503
간호대학 교학팀	2710
글로벌융합대학 교학팀	2481
통합스쿨 교학팀	3551

3. 스쿨, 학과(부) 행정실(☎ 033-248-내선번호)

대학, 스쿨	학과(부), 전공	내선번호	대학, 스쿨	학과(부), 전공	내선번호	
인문대학	인문학부	국어국문학	1510	자연과학대학	식품영양학과	2130
		철학	1550		언어청각학부	2210
		사학	1570		체육학과	2250
	영어영문학과	1530	정보과학대학	소프트웨어학부	빅데이터 콘텐츠IT 스마트IoT	2301
	중국학과	1590			인공지능융합학부	AI의료융합 SI로봇융합 SI기술경영융합
	일본학과	1610		데이터사이언스학부		데이터테크 임상의학통계 디지털금융정보
러시아학과	1630	의과대학			의예과	2501
사회과학대학	심리학과	1720	간호대학	간호학과	2710	
	사회학과	1740	글로벌융합대학	글로벌학부	1880	
	사회복지학부	1760		융합과학수사학과	1980	
	정치행정학과	1780	미디어스쿨	언론방송융합미디어 디지털미디어콘텐츠	3552~4	
	광고홍보학과	1949		반도체· 디스플레이스쿨	반도체, 디스플레이	3555
	법학과	1950	미래융합스쿨		디지털인문예술, 융합관광경영, 의약신소재, 융합신소재공학	3556~7
	경제학과	1810				
경영대학	경영학과	1830				
	금융재무학과	1850				
자연과학대학	화학과	2070				
	생명과학과	2090				
	바이오메디컬학과	2110				
	환경생명공학과	2150				

국제 교류 프로그램

한림대학교는 전 세계 56개국, 211개 명문 대학과 학술교류 협정을 맺고 있으며, 활발한 교환학생 프로그램을 통해 매년 200여 명의 국내·외 학생들이 글로벌 한림에 참여하고 있습니다.

<한림대학교 국제교류 현황>

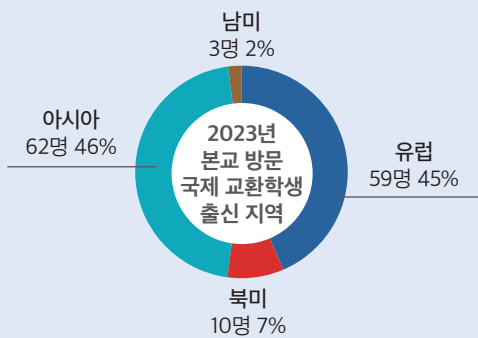
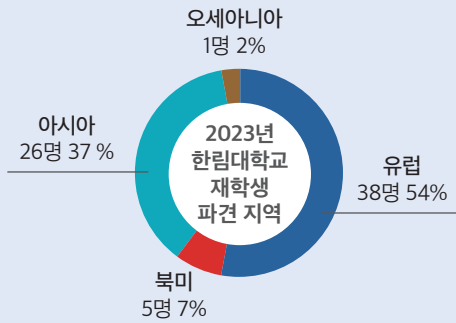
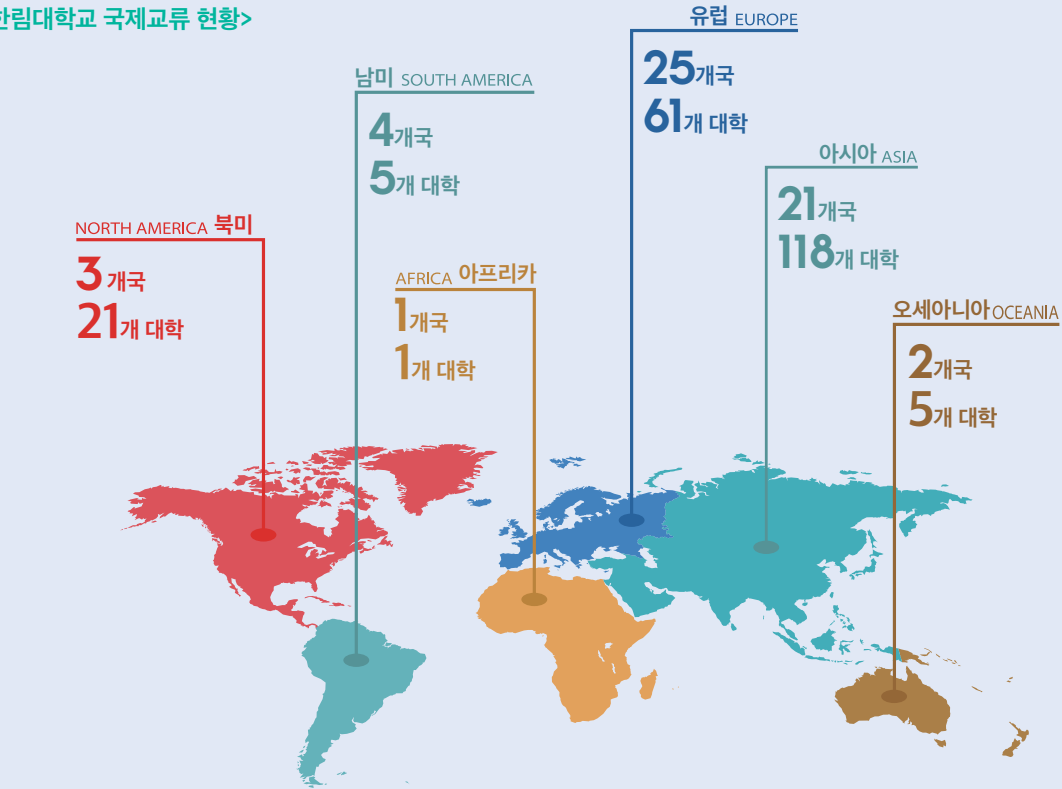

2023년 1학기 외국어관 거주자

한국학생 **128**명 외국인학생 **49**명 +

교환학생

교환학생 프로그램은 최대 두 학기 동안 외국대학에서 현지 학생과 동일하게 공부하며 우리 대학의 학점으로 인정받는 제도입니다. 교환학생 협정에 따라 학생들은 본교에만 학비를 납부하고 외국대학에는 납부하지 않으므로, 경비 부담 없이 외국의 대학을 경험할 수 있습니다.

단기연수

여름방학, 겨울방학 기간 동안 미국, 캐나다, 호주, 일본, 중국의 해외 교류대학에서 어학연수 및 현지 문화 체험이 기회를 제공합니다. 외국어 능력과 글로벌 경험을 통해 글로벌 리더로서의 역량을 키워가고 있습니다.

해외현지교육

인문대학 및 글로벌학부에서는 전공별 학기제 Study Abroad Program을 운영하여 체계적인 외국어교육은 물론, 지역 전문가로 성장할 수 있도록 전공에 특화된 국제화 프로그램을 운영하고 있습니다.

외국어 기숙사(3관 외국어관)

한림대학교 기숙사 외국어관에는 전 세계에서 온 다양한 국적의 학생들이 생활하고 있습니다. 재학생은 영어, 일본어, 러시아어, 중국어를 선택하여 해당 국가의 외국인 교환학생과 함께 지내게 되므로 외국에 나가지 않고도 캠퍼스 안에서 국제화를 경험하며 다양한 국적의 친구들과 교류하며 글로벌 네트워크를 형성할 수 있습니다.

[별첨1]

※ 본 서식은 전적대학에서 수료(예정)증명서가 발급되지 않는 경우에만 제출

 **2학년 수료(예정) 확인서**

1. 한림대학교

성 명		수험번호	
지원학과			

2. 전적대학

대 학 명		학 번	
생년월일		휴대폰번호	
소 속	_____ 대학 / _____ 학과		
2학년(4개 학기) 수료기준학점	학점	취득(예정) 학 점	학점

※ 취득(예정)학점에는 2023학년도 2학기까지의 취득예정학점을 기재

상기 학생은 _____ 대학교 학칙에 따라 2학년(4개 학기)이상 수료자임을
확인하는 바입니다.

년 월 일

성적담당확인 부서명
입학담당자 _____ (서명)
담당자 연락처

_____ 대학교 **처장** (직인 날인)

한림대학교 총장 귀하

[별첨2] ■ 의학과 제출서식(붙임 1~5)

※ 아래 양식은 본교 입학안내홈페이지에서 확인할 수 있습니다. admission.hallym.ac.kr

지원자 성명		수험번호	
--------	--	------	--

<붙임1> 지원자 서약서

지원자 서약서

지원자 기재사항	
성명 :	_____
생년월일 :	_____
수료(예정) / 졸업(예정) :	_____
대학명 / 학과명 :	_____

다음 사항은 2024학년도 한림대학교 의과대학 의학과 지원을 위한 자기소개 및 평가서, 추천서 작성 시 지원자의 확인 서약에 관한 사항입니다.

- 본인은 자기소개 및 평가서를 사실에 입각하여 직접 작성하였습니다.
- 본인은 자기소개 및 평가서에 허위 사실 기재나 대필을 하지 않았으며, 추천인에게 허위 정보를 제공하지 않았습니다.
- 본인은 입학전형의 공정한 수행을 위해 추천서를 비공개로 처리하는 것을 동의합니다.
- 본인은 추천서에 관한 정보의 열람 및 공개를 청구하지 않겠습니다.
- 본인은 자기소개 및 평가서, 추천서와 관련하여 허위 사실 기재, 대필 의뢰 사실과 허위 정보 제공이 확인되는 경우 불합격, 합격취소 또는 입학허가취소, 향후 귀교가 시행하는 입학전형에서 지원자격을 제한 받는 등의 불이익을 감수할 것입니다.

위 사항에 대해 확인 서약합니다.

_____년 _____월 _____일

지원자 성명 _____ 서명 _____

한림대학교 총장 귀하



[별첨2] ■ 의학과 제출서식(붙임 1~5)

※ 아래 양식은 본교 입학안내홈페이지에서 확인할 수 있습니다. admission.hallym.ac.kr

지원자 성명		수험번호	
--------	--	------	--

<붙임2> 자기소개 및 자기평가서

자기소개 및 자기평가서

지원자 기재사항

성 명 : _____

생 년 월 일 : _____

수료(예정)/졸업(예정) : _____

대 학 명 / 학 과 명 : _____

작성 시 유의사항

1. 문항별 1,500자 이내로 작성합니다(띄어쓰기 포함).
2. 입학전형 자료로서 활용되며 비공개문서로 관리될 것입니다.
3. 부모 및 친인척의 성명, 직장명 등 신상에 관한 사항을 기재한 경우, 서류평가 점수를 0점 처리합니다.
※ 부모 및 친인척의 신상에 관련한 어떠한 표현도 사용할 수 없습니다.
예) 의사집안에서 성장했다(X), 가족의 의료활동을 보고 의사의 꿈을 키웠다(X),
아버지가 대기업에 근무하신다(X)

1. 지원자의 성장 과정과 그 과정에서 형성된 가치관 및 자기정체성을 구체적으로 기술하여 주십시오.

(1,500자 이내, 띄어쓰기 포함)

2-1. 대학 입학 후 현재까지 중요하다고 판단하고 행했던 활동 및 결과를 기술하여 주십시오.

(1,500자 이내, 띄어쓰기 포함)

2-2. 2-1에서 기술한 활동이 향후 의학자 또는 의사로서의 역할에 어떤 연관성이 있는지 기술하여 주십시오.

(1,500자 이내, 띄어쓰기 포함)

[별첨2] ■ 의학과 제출서식(붙임 1~5)

※ 아래 양식은 본교 입학안내홈페이지에서 확인할 수 있습니다. admission.hallym.ac.kr

지원자 성명

수험번호

<붙임3> 자기소개 및 자기평가서 증빙서류 목록

자기소개 및 자기평가서 증빙서류 목록

번호	일자	제목	발행기관	비고
1	년 월			
2	년 월			
3	년 월			
4	년 월			
5	년 월			

※ 대학입학 이후 내용에 한하여 기재·제출합니다.

※ 증빙서류는 5개 이내로 제출 가능하며, 원본 제출이 불가능할 경우 발급기관의 원본 대조필인이 있어야 합니다.
(필요시 본교에서 원본 확인을 요청할 수 있습니다).

※ 5개 목록 외에 추가로 기재·제출된 자료는 인정되지 않으며 평가에 반영하지 않습니다.

작성 시 유의사항

1. 입증/인증 자료는 자기평가서 증빙서류 목록표를 작성하여 제출합니다.
2. 각 목록에 대한 입증/인증 자료는 A4용지 단면 기준 3페이지 내외 제출 가능(축소/양면 복사 금지), 최대 20매 제출 가능
3. 자기평가서 증빙서류 목록표에 기록된 입증자료는 순서대로 증빙서류별 자기평가서를 작성하여 제출합니다.
(입증자료별로 750자 내외로 작성합니다.)
5개 이내로 작성하며, 추가로 제출된 자료는 평가에 반영하지 않습니다.
4. 글자체는 굴림, 크기10, 줄간격160으로 합니다.
5. 자기평가서는 입학전형 자료로서 활용되며 비공개문서로 관리될 것입니다.

[별첨2] ■ 의학과 제출서식(붙임 1~5)

※ 아래 양식은 본교 입학안내홈페이지에서 확인할 수 있습니다. admission.hallym.ac.kr

지원자 성명		수험번호	
--------	--	------	--

<붙임4> 증빙서류별 자기평가서

<증빙서류별 자기평가서>

증빙서류 번호		증빙서류 제목	
---------	--	---------	--

1. 본 자료와 관련된 지원자의 능력 (창의성 등), 역할, 기여도 등을 구체적으로 기술하여 주십시오. (특히 논문의 경우, 해당 논문에서 기여한 구체적인 연구활동 및 교신저자와의 관계 등을 자세히 기술해주시기 바랍니다)

(750자 내외, 띄어쓰기 포함)

※ 증빙서류 목록에 작성하신 각각의 자료별 각 질문 당 750자 내외로 작성해야 합니다.

※ 글자체는 굴림, 크기10, 줄간격160

<붙임 5> 추천서(예시, 해당 양식을 사용하지 않아도 됨)

※ 이 추천서는 편입학 지원자 본인이 아닌 지원자를 추천하는 자가 직접 작성하는 것입니다.

지원자 성명		수험번호	
--------	--	------	--

*수험번호는 입학처에서 기재함.

추천서

피추천인 인적사항

성명: _____ 생년월일: _____

추천인 기재사항

성명: _____ 연락처: _____

소속기관/부서: _____ 직위: _____

소속기관 연락처: _____

추천인 확인서약

1. 본인은 이 추천서를 사실에 입각하여 직접 작성하였습니다.
2. 본인은 이 추천서 내용의 전부 혹은 일부를 지원자와 제3자 등에게 공개하지 않았으며, 향후 어떠한 경우에도 공개하지 아니할 것입니다.
3. 본인은 귀교가 추천서와 관련하여 내용 확인을 요청할 경우 협조할 것입니다.
4. 본인은 지원자의 5촌 이내 친인척이나 전·현직 한림대학교 교수에 해당하지 않습니다.
5. 본인은 추천서의 내용 중에 지원자의 부모 및 친인척의 성명, 직장명 등 신상에 관한 사항을 기재하지 않았습니다.
6. 본인은 추천서를 밀봉, 날인된 상태로 직접 또는 우편 제출하였습니다.

위 사항에 대해 확인 서약합니다.

년 월 일

추천인 _____ 자필서명 _____

한림대학교 총장 귀하

※ 추천서는 반드시 밀봉, 날인된 상태로 추천자께서 직접 또는 우편으로 제출해야 합니다.

•본교는 지원자의 인성과 발전가능성에 대한 추천인의 소견을 학생 선발에 중요한 근거로 삼고 있습니다. 이에 추천인의 객관적이고 공정한 소견을 부탁드립니다.

지원자 성명		수험번호	
--------	--	------	--

*수험번호는 입학처에서 기재함.

1. 추천자께서 지원자를 알게 된 계기를 기술하여 주십시오.

2. 지원자의 성품과 능력에 대하여 기술하여 주십시오.

3. 추천자께서 경험하신 지원자의 창의적 능력을 구체적으로 기술하여 주십시오.



Letter of Recommendation

Applicant's Information

Name : _____ Date of Birth : _____

Recommender's Information

Name : _____ Mobile Phone : _____
University/Department : _____ Position: _____
Office Phone : _____

Confirmation Statement

1. I have completed the Letter of Recommendation based on facts.
2. I have not revealed any content of the letter to the applicant nor to any third party.
3. I will fully cooperate with your institution should you have any further inquiry.
4. I have no relative relation with the applicant, and I do not teach nor have taught at Hallym University.
5. I have not included personal information regarding the applicant's parents, relatives, and their jobs.
6. I am submitting the letter sealed and via postal service.

I hereby confirm that the above stated points are truthful.

Date: _____
Name: _____ Signature: _____

To the President of Hallym University

※ Address : 1, Hallymdaehak-gil, Chuncheon-si, Gangwon-do 24252, Korea,
Admission Office of Hallym University

1. Please state in what relationship you have known the applicant.

2. Please comment on the applicant's character and abilities.

3. Please state in detail the applicant's creativity or creative ability based on your experience with the applicant.

CAMPUS MAP

한림대학교 캠퍼스 안내



01 공학관

02 대학본부-인문1관

03 의학관

04 인문2관

05 대학본부별관

06 실험동물센터

07 자연과학관

08 생명과학관

09 캠퍼스라이프센터

10 사회·경영1관

11 일송아트홀

12 창업보육센터

13 사회·경영2관

14 국제관

15 국제회의관

16 기초교육관

17 일송기념도서관

18 한림레크리에이션센터

19 학군단

20 실내테니스장



- 21 의료·바이오융합연구원
- 22 산학협력관
- 23 도현글로벌스쿨
- 24 학생생활관 1관
- 25 학생생활관 2관

- 26 학생생활관 3관
- 27 학생생활관 4관
- 28 학생생활관 5관
- 29 학생생활관 6관
- 30 학생생활관 7관

- 31 학생생활관 8관
- 32 체육 기자재실
- 33 H Stadium
(골프장, 테니스장, 농구장)
- 34 ILSONG Stadium

- 35 씨름장
- 36 온실
- 37 한림대학교 춘천성심병원

앞으로 펼쳐질 4차 산업혁명시대,
한림대학교가 AI 융합교육과 복수전공으로
당신의 꿈을 마음껏 펼칠 수 있도록 응원합니다.

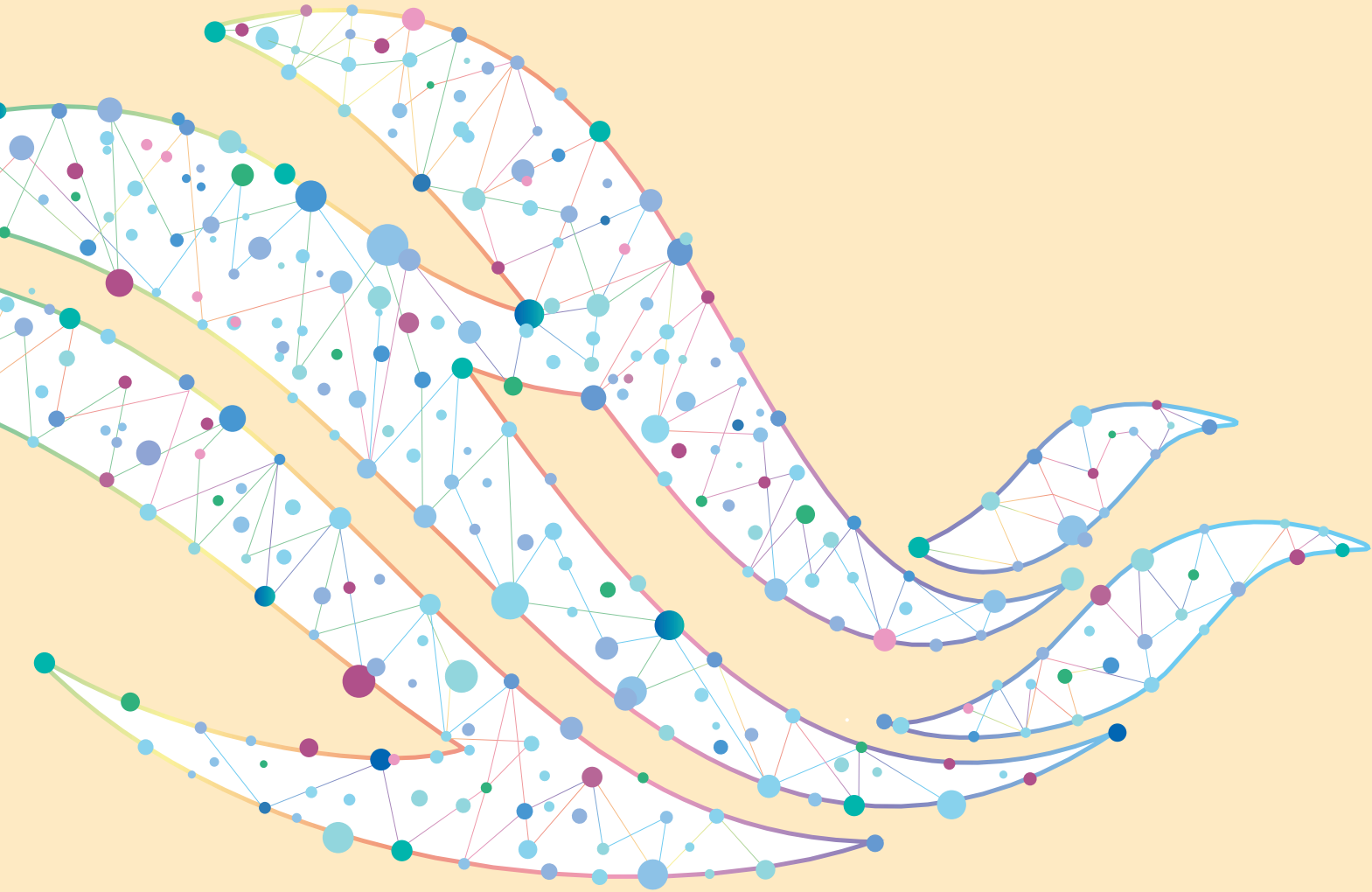

www.hallym.ac.kr

t. 033. 248. 1302~1316

f. 033. 255. 7171

e. admission@hallym.ac.kr

강원특별자치도 춘천시 한림대학길1 대학본부 1층 입학상담센터

